



Gemeente en OCMW Zandhoven

Meerjarenplan

2026 - 2031

Meerjarenplan - 2026 - 2031

Inhoudstafel

1. Strategische nota (SN)

- Beleidsverklaring
- Overzicht van de beleidsdoelstellingen
- Omschrijving van de prioritaire actieplannen
- Plaats documentatie op de website

2. Financiële nota

- Financieel doelstellingenplan (M1)
- Staat financieel evenwicht (M2)
- Overzicht kredieten (M3)

3. Toelichtingen

- Overzicht ontvangsten en uitgaven - functioneel (T1)
- Overzicht ontvangsten en uitgaven - economisch (T2)
- Evolutie financiële schulden (T3)
- Overzicht investeringen
- Personeelsinzet
- Overzicht verbonden entiteiten
- Financiële risico's
- Grondslagen en assumpties

4. Documentatie

- Omgevingsanalyse
- ODAA
- Toegestane werkings- en investeringssubsidies
- Overzicht beleidsvelden per beleidsdomein
- Ontvangsten en uitgaven per beleidsveld
- Jaarlijkse opbrengst per belastingsoort
- Jaarlijkse opbrengst per retributiesoort
- Overzicht jaarnaalnummers

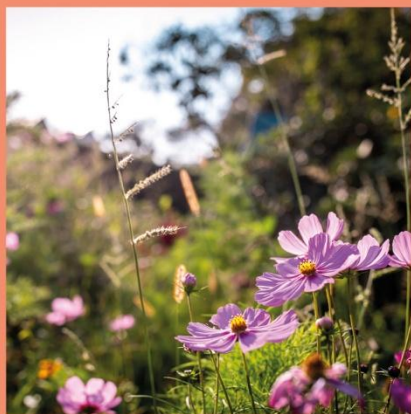

Strategische nota

Beleidsverklaring

De gemeente Zandhoven staat voor belangrijke uitdagingen en kansen in een snel veranderende samenleving. Met deze beleidsverklaring bevestigt het gemeentebestuur zijn ambitie om een duurzame, leefbare en verbonden gemeenschap te blijven, waarin elke inwoner zich thuis voelt en actief kan deelnemen. We streven naar een vooruitstrevend beleid dat zowel lokaal verankerd als toekomstgericht is.

1. Duurzame en groene gemeente

Wij zetten sterk in op klimaatadaptatie, biodiversiteit en een verantwoord gebruik van natuurlijke hulpbronnen. In deze bestuursperiode richten wij ons op:

- de verdere vergroening van dorpskernen en publieke ruimtes; we voeren het bomenbeheersplan verder uit;
- het stimuleren van duurzame mobiliteit zoals fietsen, openbaar vervoer en deelinitiatieven;
- energiebesparing in gemeentelijke gebouwen en ondersteuning van burgers en bedrijven bij klimaatvriendelijke investeringen.

2. Kwalitatieve en veilige leefomgeving

Een aangename woonomgeving is essentieel voor het welzijn van onze inwoners. Daarom investeren wij in:

- veilige schoolomgevingen en doorstroming van het verkeer;
- onderhoud en verbetering van wegen, pleinen en trage wegen;
- een doordacht woonbeleid met aandacht voor betaalbaarheid, woonkwaliteit en woonzorgvormen;
- samenwerking met politie, brandweer en buurtpreventienetwerken om de veiligheid te waarborgen en overlast te beperken.

3. Verbonden en warme gemeenschap

Zandhoven is een warme gemeente met 5 sterke dorpskernen en een rijk verenigingsleven. We willen dat iedereen mee kan doen en zich gesteund voelt. Het bestuur focust op:

- ondersteuning en versterking van onze verenigingen, sportclubs en culturele organisaties;

- toegankelijke dienstverlening met bijzondere aandacht voor kwetsbare gezinnen, senioren en jongeren;
- initiatieven die de sociale cohesie bevorderen, zoals buurtgerichte projecten en participatiemomenten;
- initiatieven die kansen geven tot 'ontmoeting' (cfr. Den Blijk, Dorpspunten,...).

4. Toekomstgerichte dienstverlening

Wij blijven investeren in een efficiënte, klantvriendelijke en digitale gemeenteorganisatie. Dit doen we door:

- het moderniseren van onze digitale loketten, met behoud van persoonlijke dienstverlening waar nodig;
- transparante communicatie en participatie, zodat inwoners nog beter betrokken worden bij beleidskeuzes;
- een gezonde financiële planning die evenwicht brengt tussen investeringen, dienstverlening en betaalbare lokale lasten.

5. Sterke lokale economie en ondernemerschap

Een bruisende gemeente heeft nood aan een dynamische lokale economie. Daarom zetten wij in op:

- ondersteuning van lokale handelaars, landbouwers en startende ondernemers;
- aantrekkelijke dorpscentra met ruimte voor handel, horeca en ontmoeting;
- samenwerking met regionale partners om innovatie, werkgelegenheid en duurzame economische groei te stimuleren.

Met deze beleidsverklaring engageren wij ons om Zandhoven verder uit te bouwen tot een toekomstgerichte, duurzame en warme gemeente. Samen met onze inwoners, verenigingen, ondernemers en partners bouwen we aan een sterke gemeenschap waarin iedereen kansen krijgt en zich thuis voelt.

Financiële opvolging

Het gemeentebestuur en OCMW van Zandhoven voert haar boekhouding overeenkomstig de bepalingen van de beleids- en beheerscyclus (BBC). De financiële opvolging richt zich op volgende kernaspecten:

▪ Autofinancieringsmarge (AFM):

De AFM dient op het einde van de planperiode (2031) groter of gelijk aan 0 te zijn.

Gerealiseerd: € 507.438

▪ Beschikbaar Budgettair Resultaat:

Het beschikbaar budgettair resultaat moet jaarlijks groter of gelijk aan 0 zijn.

Gerealiseerd: € 188.876

Financiële schuld:

Bij de opmaak van de jaarrekening 2024 bedroeg de openstaande schuld € 6.699.260. In de loop van 2025 werd de reeds afgesloten forward lening verder opgenomen. Op 31 december 2025 wordt deze lening geconsolideerd. Het nieuwe MJP vatten we aan met een schuld van €11.719.450. In de loop van het MJP werden er enkele nieuwe leningen voorzien. Of deze leningen effectief moeten worden aangegaan is afhankelijk van de realisatiegraad van het MJP. Ook de correctheid van de ramingen van toelagen en opcentiemen die wij als bestuur ontvangen kan een invloed hebben op het al dan niet opnemen van de geplande leningen.

▪ Investeringsuitgaven:

De investeringen voor het MJP kan men opdelen in recurrente investeringen en eenmalige. Zo werd er elk jaar een budget voorzien voor voertuigen, gebouwen, wegen... Anderzijds zijn er eenmalige investeringen voor specifieke projecten. Voor de periode 2026 – 2031 voorzien we onderstaande investeringsuitgaven.

2026	2027	2028	2029	2030	2031
€ 4.464.338,00	€ 2.053.088,00	€ 3.315.033,00	€ 1.840.912,00	€ 2.300.737,00	€ 1.064.696,00

▪ Werkings- en investeringssubsidies:

De werkingstoelage voor de politiezone werd vastgelegd gedurende de gehele periode op €2.023.747€ jaarlijks. De zone zal hierdoor de historisch aangelegde reserve stelselmatig wegwerken.

Werkings- en investeringssubsidies:

De toelage voor Brandweer Zone Rand bestaat uit enerzijds een werkingstoelage en anderzijds een investeringstoelage.

Werkings- en investeringssubsidies:

2026	2027	2028	2029	2030	2031
€ 545.634,00	€ 576.349,00	€ 604.336,00	€ 622.481,00	€ 637.397,00	€ 652.159,00

Investeringsstoelage:

2026	2027	2028	2029	2030	2031
€ 149.416,00	€ 158.081,00	€ 158.081,00	€ 158.081,00	€ 158.081,00	€ 158.081,00

▪ Personeelsuitgaven:

De personeelskosten vormen een groot en ook complex deel van de budgetten. De invullingsgraad van het organogram, de doorschalingen, onvoorziene afwezigheden, index, ... hebben een invloed. Daarom werden de ramingen toevertrouwd aan onze looncentrale.

2026	2027	2028	2029	2030	2031
€ 12.213.442	€ 12.744.558	€ 13.250.826	€ 13.780.679	€ 14.148.856	€ 14.636.627

▪ Opcentiemen personenbelasting:

De opcentiemen voor de personenbelasting bedragen momenteel 7. We krijgen de te budgetteren bedragen door van de hogere overheid.

2026	2027	2028	2029	2030	2031
€ 6.003.602,00	€ 6.158.032,00	€ 6.337.689,00	€ 6.531.176,00	€ 6.477.495,00	€ 6.621.374,00

▪ Opcentiemen onroerende voorheffing:

Voor de OV werden de opcentiemen vastgelegd op 674. We krijgen de te budgetteren bedragen door van de hogere overheid.

2026	2027	2028	2029	2030	2031
€ 4.789.298,00	€ 4.909.943,00	€ 5.078.535,00	€ 5.225.314,00	€ 5.371.988,00	€ 5.522.750,00

▪ Algemene werkingssubsidies:

Onderstaande algemene werkingssubsidies werden gebudgetteerd (MAR 7400). De belangrijkste bijdrage komt in dit geval uit het gemeentefonds.

2026	2027	2028	2029	2030	2031
€ 3.479.622	€ 3.594.312	€ 3.712.978	€ 3.835.681	€ 3.962.622	€ 4.094.483

- Specifieke werkingssubsidies:

Onderstaande algemene werkingssubsidies werden gebudgetteerd (MAR 7405/9). De belangrijkste bijdrage komt in dit geval uit de tussenkomst van de overheid in de bezoldiging van het onderwijzend personeel.

2026	2027	2028	2029	2030	2031
€ 4.803.772	€ 4.945.793	€ 5.092.079	€ 5.242.746	€ 5.397.937	€ 5.532.780

- Aantal inwoners op 1/1/2025:

13.425

SN: Strategische Nota



2026-2031

Journaalvolgnummers: Budg. 57596

Gemeente (0207.539.220)

Liersebaan 12, 2240 Zandhoven

Algemeen directeur: Annick Smeets:

OCMW (0212.191.359)

Liersebaan 12, 2240 Zandhoven

Financieel directeur wvd: Paul Lenaerts:

Overzicht beleidsdoelstellingen

01: We versterken de gemeenschapsvorming en behouden het dorpskarakter. *

Kwalitatieve omschrijving: We versterken de gemeenschapsvorming en behouden het dorpskarakter van Zandhoven door lokale kernen te versterken, de vrijetijdsbeleving uit te breiden en het verenigingsleven verder te ondersteunen.

02: We investeren om een kwalitatieve en duurzame leefomgeving te creëren. *

Kwalitatieve omschrijving: We investeren om een kwalitatieve en duurzame leefomgeving te creëren door het patrimonium verder te verduurzamen, duurzame mobiliteit te bevorderen en de inwoners actief te stimuleren om bij te dragen aan een energiezuinige toekomst, in lijn met de ambities van het Klimaatpact.

03: We ontwikkelen en implementeren een eigentijdse en inclusieve ondersteuningsstructuur. *

Kwalitatieve omschrijving: We ontwikkelen en implementeren een eigentijdse en inclusieve ondersteuningsstructuur die ervoor zorgt dat alle bevolkingsgroepen, met bijzondere aandacht voor de meest kwetsbare inwoners, gelijke kansen krijgen op het gebied van zorg, welzijn en participatie in de samenleving. Dit wordt bereikt door maatwerkoplossingen te bieden, samenwerking met diverse stakeholders te bevorderen en het vergroten van de toegankelijkheid en effectiviteit van ondersteuning voor iedereen.

04: We zorgen voor het uitvoeren van administratieve, organisatorische en dienstverlenende taken.

Kwalitatieve omschrijving: We zorgen voor het uitvoeren van administratieve, organisatorische en dienstverlenende taken die noodzakelijk zijn om onze basisfuncties en publieke dienstverlening op een efficiënte manier te verzekeren.

*: *Prioritaire beleidsdoelstelling*

Prioritaire beleidsdoelstelling: 01: We versterken de gemeenschapsvorming en behouden het dorpskarakter.

Van 01/01/2026 tot 31/12/2031

Prioritair actieplan: 1.1: We breiden de sociale cohesie verder uit.

We breiden de sociale cohesie verder uit door in te zetten op leefbaarheid voor en betrokkenheid van inwoners om zo een levendige en duurzame samenleving te creëren.

We willen inwoners nog nauwer met elkaar en met hun buurt verbinden door te investeren in initiatieven die de leefbaarheid verhogen. In elk dorp richten we een dorpspunt in waar inwoners elkaar kunnen ontmoeten en gebruik kunnen maken van een lokaal aanbod. We vernieuwen het onthaalbeleid zodat nieuwe inwoners zich sneller thuis voelen in onze gemeenschap. Daarnaast werken we via een structureel overleg aan een lokaal actieplan rond economie, ontwikkeld samen met relevante partners. Door vrijwilligers centraal te ondersteunen en een lokaal dienstencentrum in Den Blijk op te starten, versterken we het sociale weefsel in alle deelen.

Van 01/01/2026 tot 31/12/2031

	2026	2027	2028	2029	2030	2031
Uitgaven	6.800	6.800	6.800	6.800	6.800	6.800
Ontvangsten	0	0	0	0	0	0

Prioritair actieplan: 1.2: We breiden de mogelijkheden inzake vrijetijdsbeleving voor de inwoners uit.

We breiden de mogelijkheden inzake vrijetijdsbeleving voor de inwoners uit in de lijn met de hedendaagse verwachtingen en zetten in op betekenisvolle ervaringen voor onze inwoners, die bijdragen aan hun welzijn en levensvreugde.

We willen inwoners meer kansen geven om betekenisvolle en hedendaagse vrijetijdsactiviteiten te beleven. De bibliotheek evolueert naar een belevingsbibliotheek met een breder en gevarieerder aanbod. Ook het jeugdhuis krijgt een ruimer programma zodat het dé ontmoetingsplek wordt voor alle jongeren. In het vrijetijdscentrum bouwen we ons eigen aanbod verder uit en stellen we de infrastructuur open voor verenigingen. Tot slot investeren we in nieuwe en vernieuwde culturele en gemeenschapsruimtes, zoals de podiumzaal in Massenhoven en een herbestemmingsonderzoek voor de kerk in Viersel.

Van 01/01/2026 tot 31/12/2031

	2026	2027	2028	2029	2030	2031
Uitgaven	1.669.500	102.000	122.000	102.000	102.000	102.000
Ontvangsten	406.000	31.000	31.000	31.000	31.000	31.000

Prioritair actieplan: 1.3: We blijven onze verenigingen verder ondersteunen.

We blijven onze verenigingen verder ondersteunen in het vervullen van hun rol als hoeksteen van de samenleving.

Onze verenigingen zijn een onmisbare hoeksteen van het dorpsleven, en daarom willen we hen versterken in hun rol. We organiseren inspirerende momenten waarop verenigingen elkaar kunnen ontmoeten, ideeën uitwisselen en samenwerken. Hierdoor verhogen we hun zichtbaarheid en de kennisdeling binnen het verenigingsleven. We ondersteunen ook fuiven en helpen organisatoren bij kosten waar zij vaak mee geconfronteerd worden. Zo zorgen we voor een bruisend verenigingsleven waarin iedereen zich betrokken voelt.

Van 01/01/2026 tot 31/12/2031

	2026	2027	2028	2029	2030	2031
Uitgaven	6.800	6.800	6.800	6.800	6.800	6.800
Ontvangsten	0	0	0	0	0	0

Prioritaire beleidsdoelstelling: 02: We investeren om een kwalitatieve en duurzame leefomgeving te creëren.

Van 01/01/2026 tot 31/12/2031

Prioritair actieplan: 2.1: We investeren in de verduurzaming van het gemeentelijk patrimonium.

We investeren in de verduurzaming van het gemeentelijk patrimonium.

We streven naar een toekomstgericht patrimoniumbeleid dat comfort, veiligheid en duurzaamheid combineert. Met een vastgoedstrategie bepalen we duidelijke keuzes voor de lange termijn over alle gemeentelijke gebouwen. Tegen 2030 willen we minstens acht gebouwen upgraden tot een energiestatieniveau van EPC C of beter. Daarnaast bereiden we de vernieuwing van de gemeentelijke schoolsites voor, zodat deze beantwoorden aan hedendaagse normen. Op die manier verminderen we onze ecologische voetafdruk én verlagen we de operationele kosten.

Van 01/01/2026 tot 31/12/2031

	2026	2027	2028	2029	2030	2031
Uitgaven	300.000	300.000	300.000	300.000	300.000	300.000
Ontvangsten	0	0	0	0	0	0

Prioritair actieplan: 2.2: We investeren in duurzame mobiliteit en stappen richting toekomstbestendige mobiliteitssystemen.

We investeren in een duurzame mobiliteit en zetten zo een verdere stap in de richting van toekomstbestendige mobiliteitssystemen.

We zetten in op mobiliteit die duurzaam, veilig en toekomstgericht is. Door deelwagens te introduceren, bieden we inwoners een flexibel en milieuvriendelijk alternatief voor de eigen wagen. We realiseren volwaardige Hoppinpunten en investeren in nieuwe en verbeterde fietspaden, aangevuld met fietsenstallingen in alle deelgemeenten. Inwoners worden via acties gestimuleerd om vaker de fiets te nemen. Daarnaast verbeteren we de verkeersveiligheid met slimme technologie en zorgen we voor mobiliteitskamers die bewoners ondersteunen bij mobiliteitskeuzes.

Van 01/01/2026 tot 31/12/2031

	2026	2027	2028	2029	2030	2031
Uitgaven	356.000	181.000	1.551.000	51.000	51.000	51.000
Ontvangsten	30.000	0	800.000	0	0	0

Prioritair actieplan: 2.3: We stimuleren onze inwoners tot duurzaam handelen.

We stimuleren onze inwoners tot duurzaam handelen met een specifieke focus op afvalbeheer en het energiezuinig maken van de woningen.

We willen inwoners helpen bewuste keuzes te maken rond afval en energie. Daarvoor werken we een gefaseerd plan uit voor de vernieuwing van het recyclagepark, gericht op veiligheid, gebruiksgemak en duurzaamheid. Tegelijk stimuleren we woonverduurzaming via wijkrenovaties, klimaattafels en renovatiecoaches. Door in te zetten op samenwerking en begeleiding vergroten we de zichtbare resultaten van deze inspanningen. Zo bouwen we samen aan een energiezuinige en toekomstbestendige gemeente.

Van 01/01/2026 tot 31/12/2031

	2026	2027	2028	2029	2030	2031
Uitgaven	11.000	11.000	11.000	11.000	811.000	11.000
Ontvangsten	2.000	2.000	2.000	2.000	2.000	2.000

Prioritaire beleidsdoelstelling: 03: We ontwikkelen en implementeren een eigentijdse en inclusieve ondersteuningsstructuur.

Van 01/01/2026 tot 31/12/2031

Prioritair actieplan: 3.1: We versterken de mentale en fysieke weerbaarheid van onze inwoners.

We versterken de mentale en fysieke weerbaarheid van onze inwoners door het aanbieden van toegankelijke en effectieve programma's die gericht zijn op het bevorderen van zelfzorg, veerkracht en gezondheid, met als resultaat een grotere persoonlijke veerkracht en een betere kwaliteit van leven voor de inwoners.

We willen inwoners ondersteunen in het vergroten van hun veerkracht en gezondheid. Ons beweegaanbod wordt uitgebreid en gedecentraliseerd, zodat zoveel mogelijk inwoners dichtbij huis kunnen deelnemen. Het Overkophuis transformeren we naar een laagdrempelig antennepunt dat nauwer aansluit bij het jeugdhuis, wat jongeren sneller de juiste hulp biedt. Via sensibilisering besteden we extra aandacht aan verslavingsproblematieken. Daarnaast richten we een inloophuis dementie op, waar mensen met dementie en hun omgeving terecht kunnen voor ondersteuning.

Van 01/01/2026 tot 31/12/2031

	2026	2027	2028	2029	2030	2031
Uitgaven	103.347	103.455	103.565	103.675	103.800	103.920
Ontvangsten	40.000	40.000	40.000	40.000	40.000	40.000

Prioritair actieplan: 3.2: We vergroten de opvangmogelijkheden voor kinderen en jongeren.

We vergroten de opvangmogelijkheden voor kinderen en jongeren, zodat zij toegang hebben tot adequate en veilige voorzieningen die hun ontwikkeling ondersteunen en bijdragen aan hun welzijn.

We willen dat alle kinderen en jongeren toegang hebben tot veilige, kwaliteitsvolle en betaalbare opvang en vrijetijdsbesteding. Daarom starten we een speelpleinwerking op die aanvullend is op het bestaande opvangaanbod. Voor buitenschoolse kinderopvang zorgen we voor meer afstemming en een transparante ontsluiting naar ouders toe. Jongeren tussen 12 en 16 jaar krijgen een ruimer vrijetijdsaanbod dat beter aansluit bij hun leefwereld. Zo creëren we meer kansen voor ontmoeting, ontwikkeling en ontspanning.

Van 01/01/2026 tot 31/12/2031

	2026	2027	2028	2029	2030	2031
Uitgaven	154.250	443.559	443.559	443.559	443.559	443.559
Ontvangsten	232.066	434.559	434.559	434.559	434.559	434.559

Prioritair actieplan: 3.3: We bieden gerichte ondersteuning aan de meest kwetsbare inwoners.

We bieden gerichte ondersteuning aan de meest kwetsbare inwoners zodat zij beter kunnen deelnemen aan de samenleving en hun welzijn wordt bevorderd.

We zetten in op gelijke kansen door extra ondersteuning te bieden aan wie moeilijker mee kan. Minder mobiele inwoners kunnen dankzij georganiseerd vervoer makkelijker deelnemen aan gemeentelijke activiteiten. We bezoeken kwetsbare inwoners proactief om vereenzaming tegen te gaan en hen te informeren over hun rechten. Via extra activeringstrajecten helpen we inwoners sterker deel uitmaken van de maatschappij. Met een bijkomend digipunt, meer openingsdagen van het buurtrestaurant en de verdere uitrol van de UiTPAS vergroten we de toegankelijkheid van dienstverlening en vrijetijdsaanbod.

Van 01/01/2026 tot 31/12/2031

	2026	2027	2028	2029	2030	2031
Uitgaven	206.767	212.482	214.821	216.846	213.821	216.541
Ontvangsten	90.000	91.050	92.132	93.245	94.393	95.575

Overzicht Doelstellingen, Actieplannen en Acties is te vinden op:
<https://www.zandhoven.be/bestuur-en-participatie/beleidsrapporten/>

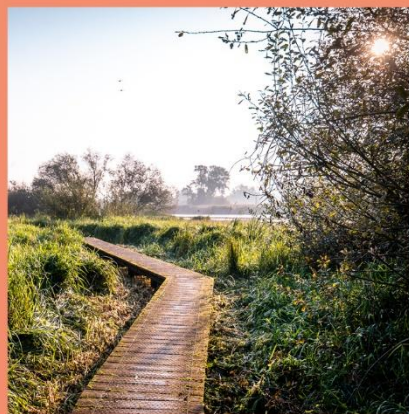
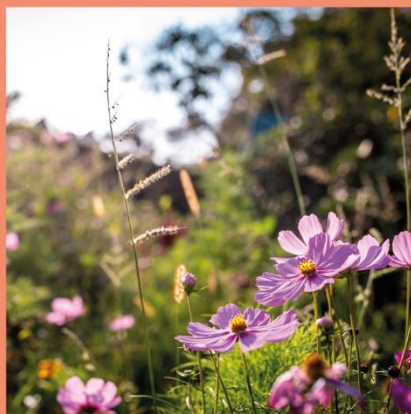
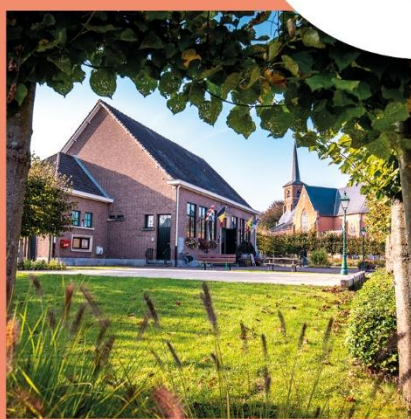

Financiële nota

Journalvolgnommern: Budg. 57596

Gemeente (0207.539.220)

Liersebaan 12, 2240 Zandhoven

Algemeen directeur: Annick Smeets:

OCMW (0212.191.359)

Liersebaan 12, 2240 Zandhoven

Financieel directeur wnd: Paul Lenaerts:

Beleidsdoelstelling: 01: We versterken de gemeenschapsvorming en behouden het dorpskarakter.

Kwalitatieve omschrijving: We versterken de gemeenschapsvorming en behouden het dorpskarakter van Zandhoven door lokale kernen te versterken, de vrijetijdsbeleving uit te breiden en het verenigingsleven verder te ondersteunen.

	2026	2027	2028	2029	2030	2031
Uitgave	1.683.100	115.600	135.600	115.600	115.600	115.600
Ontvangst	406.000	31.000	31.000	31.000	31.000	31.000

Beleidsdoelstelling: 02: We investeren om een kwalitatieve en duurzame leefomgeving te creëren.

Kwalitatieve omschrijving: We investeren om een kwalitatieve en duurzame leefomgeving te creëren door het patrimonium verder te verduurzamen, duurzame mobiliteit te bevorderen en de inwoners actief te stimuleren om bij te dragen aan een energiezuinige toekomst, in lijn met de ambities van het Klimaatpact.

	2026	2027	2028	2029	2030	2031
Uitgave	667.000	492.000	1.862.000	362.000	1.162.000	362.000
Ontvangst	32.000	2.000	802.000	2.000	2.000	2.000

Beleidsdoelstelling: 03: We ontwikkelen en implementeren een eigentijdse en inclusieve ondersteuningsstructuur.

Kwalitatieve omschrijving: We ontwikkelen en implementeren een eigentijdse en inclusieve ondersteuningsstructuur die ervoor zorgt dat alle bevolkingsgroepen, met bijzondere aandacht voor de meest kwetsbare inwoners, gelijke kansen krijgen op het gebied van zorg, welzijn en participatie in de samenleving. Dit wordt bereikt door maatwerkoplossingen te bieden, samenwerking met diverse stakeholders te bevorderen en het vergroten van de toegankelijkheid en effectiviteit van ondersteuning voor iedereen.

	2026	2027	2028	2029	2030	2031
Uitgave	464.364	759.496	761.945	764.080	761.180	764.020
Ontvangst	362.066	565.609	566.691	567.804	568.952	570.134

Beleidsdoelstelling: 04:We zorgen voor het uitvoeren van administratieve, organisatorische en dienstverlenende taken.

Kwalitatieve omschrijving: We zorgen voor het uitvoeren van administratieve, organisatorische en dienstverlenende taken die noodzakelijk zijn om onze basisfuncties en publieke dienstverlening op een efficiënte manier te verzekeren.

	2026	2027	2028	2029	2030	2031
Uitgave	24.908.706	23.200.061	25.307.000	26.217.922	26.293.236	26.466.979
Ontvangst	24.712.552	24.261.975	27.110.462	26.799.415	25.894.968	27.130.207

Verrichtingen zonder beleidsdoelstelling

Algemeen Totaal

	2026	2027	2028	2029	2030	2031
Uitgave	27.723.170	24.567.157	28.066.545	27.459.602	28.332.016	27.708.599
Ontvangst	25.512.618	24.860.584	28.510.153	27.400.219	26.496.920	27.733.341

Journalvolgnommern: Budg. 57596 / Budg. 3069

Gemeente (0207.539.220)

Liersebaan 12, 2240 Zandhoven

Algemeen directeur: Annick Smeets:

OCMW (0212.191.359)

Liersebaan 12, 2240 Zandhoven

Financieel directeur wnd: Paul Lenaerts:

Budgettair resultaat	2026	2027	2028	2029	2030	2031
I. Exploitatiesaldo	1.585.781	1.294.800	1.372.665	1.288.598	1.360.080	1.233.011
a. Ontvangsten	23.598.276	24.326.157	25.087.111	25.820.968	26.304.844	26.946.806
b. Uitgaven	22.012.495	23.031.357	23.714.446	24.532.370	24.944.764	25.713.795
II. Investeringsaldo	-3.846.453	-315.203	-2.187.148	-1.813.027	-2.272.852	-1.036.811
a. Ontvangsten	617.885	237.885	1.127.885	27.885	27.885	27.885
b. Uitgaven	4.464.338	553.088	3.315.033	1.840.912	2.300.737	1.064.696
III. Saldo exploitatie en investeringen	-2.260.672	979.597	-814.483	-524.429	-912.772	196.200
IV. Financieringsaldo	50.120	-686.170	1.258.091	465.046	-922.324	-171.458
a. Ontvangsten	1.296.457	296.542	2.295.157	1.551.366	164.191	758.650
b. Uitgaven	1.246.337	982.712	1.037.066	1.086.320	1.086.515	930.108
V. Budgettair resultaat van het boekjaar	-2.210.552	293.427	443.608	-59.383	-1.835.096	24.742
VI. Gecumuleerd budgettair resultaat vorig boekjaar	3.532.131	1.321.579	1.615.006	2.058.614	1.999.231	164.134
a. Op basis van meerjarenplan vorig boekjaar	3.532.131	1.321.579	1.615.006	2.058.614	1.999.231	164.134
VII. Gecumuleerd budgettair resultaat	1.321.579	1.615.006	2.058.614	1.999.231	164.134	188.876
IX. Beschikbaar budgettair resultaat	1.321.579	1.615.006	2.058.614	1.999.231	164.134	188.876

Autofinancieringsmarge	2026	2027	2028	2029	2030	2031
I. Exploitatiesaldo	1.585.781	1.294.800	1.372.665	1.288.598	1.360.080	1.233.011
II. Netto periodieke aflossingen	741.802	778.177	832.531	881.785	881.980	725.573
a. Periodieke aflossingen conform de verbintenissen	896.337	932.712	987.066	1.036.320	1.036.515	880.108
b. Periodieke terugvordering leningen	154.535	154.535	154.535	154.535	154.535	154.535
III. Autofinancieringsmarge	843.979	516.623	540.134	406.813	478.100	507.438

Gecorrigeerde Autofinancieringsmarge	2026	2027	2028	2029	2030	2031
I. Autofinancieringsmarge	843.979	516.623	540.134	406.813	478.100	507.438
II. Correctie op de periodieke aflossingen	-41.219	-24.491	93.120	50.089	52.403	-21.855
a. Periodieke aflossingen conform de verbintenissen	896.337	932.712	987.066	1.036.320	1.036.515	880.108
b. Gecorrigeerde aflossingen o.b.v. de financiële schulden	937.556	957.203	893.946	986.231	984.112	901.963
III. Gecorrigeerde autofinancieringsmarge	802.760	492.132	633.254	456.902	530.503	485.583

Geconsolideerd financieel evenwicht	2026	2027	2028	2029	2030	2031
I. Beschikbaar budgettair resultaat						
- Gemeente en OCMW	1.321.579	1.615.006	2.058.614	1.999.231	164.134	188.876
- Autonoom gemeentebedrijf	38.994	40.369	42.530	44.030	43.546	43.895
Totaal beschikbaar budgettair resultaat	1.360.573	1.655.375	2.101.144	2.043.261	207.680	232.771
II. Autofinancieringsmarge						
- Gemeente en OCMW	843.979	516.623	540.134	406.813	478.100	507.438
- Autonoom gemeentebedrijf	-2.916	1.375	2.161	1.500	-484	349
Totale Autofinancieringsmarge	841.063	517.998	542.295	408.313	477.616	507.787
III. Gecorrigeerde autofinancieringsmarge						
- Gemeente en OCMW	802.760	492.132	633.254	456.902	530.503	485.583
- Autonoom gemeentebedrijf	15.093	17.597	19.533	21.167	22.597	23.919
Totale gecorrigeerde autofinancieringsmarge	817.854	509.729	652.787	478.069	553.100	509.501

Andere gebruikte dossiers op dit rapport:

Dossiers van andere entiteiten:

Autonoom gemeentebedrijf: MJP_ORIGINEEL_BEGINKREDIET_2026 2026: Budg. 3069

M3: Overzicht van de kredieten

2026

Journalvolnummers: Budg. 57596

Gemeente (0207.539.220)

Liersebaan 12, 2240 Zandhoven

Algemeen directeur: Annick Smeets:

OCMW (0212.191.359)

Liersebaan 12, 2240 Zandhoven

Financieel directeur wnd: Paul Lenaerts:

	2026	
	Uitgaven	Ontvangsten
Kredieten Gemeente		
Exploitatie	19.450.861	22.234.622
Investerings	4.464.338	617.885
Financiering	1.200.701	1.296.457
Leningen en leasings	850.701	1.141.922
Toegestane leningen en betalingsuitstel	350.000	154.535
Kredieten OCMW		
Exploitatie	2.561.634	1.363.654
Financiering	45.636	0
Leningen en leasings	45.636	0

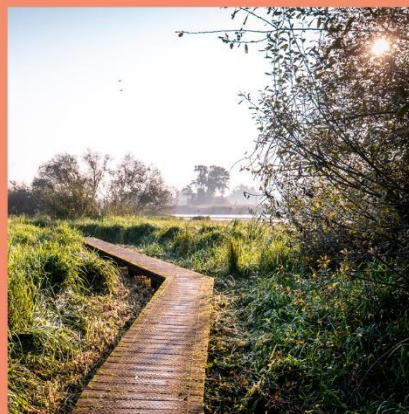
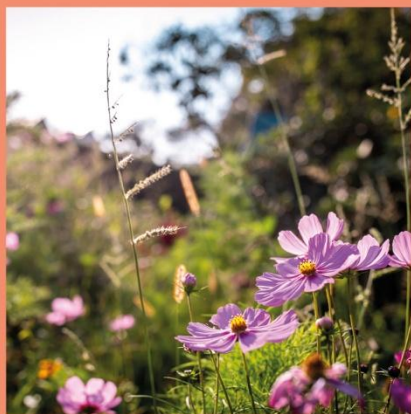

Toelichtingen

T1: Ontvangsten en uitgaven naar functionele aard

2026-2031

Journalvolnummers: Budg. 57596

Gemeente (0207.539.220)

Liersebaan 12, 2240 Zandhoven

Algemeen directeur: Annick Smeets:

OCMW (0212.191.359)

Liersebaan 12, 2240 Zandhoven

Financieel directeur wnd: Paul Lenaerts:

Beleidsdomein	2026	2027	2028	2029	2030	2031
Algemene financiering						
Uitgaven	1.649.778	1.505.496	1.614.172	1.671.792	1.636.635	1.472.034
Ontvangsten	18.180.174	17.528.207	20.245.290	19.345.210	18.636.407	19.700.572
Interne zaken						
Uitgaven	7.132.574	6.766.994	6.905.853	6.945.649	7.144.066	7.340.817
Ontvangsten	311.615	294.575	302.740	311.151	319.613	328.455
Grondgebiedzaken						
Uitgaven	5.805.920	5.755.282	7.137.913	6.327.487	6.790.716	5.889.864
Ontvangsten	763.432	746.983	1.560.769	1.177.169	804.041	817.098
Mens en Welzijn						
Uitgaven	8.867.333	9.498.165	9.642.517	9.841.285	10.027.687	10.235.018
Ontvangsten	5.269.943	5.668.856	5.769.593	5.924.831	6.084.713	6.224.411
Vrije Tijd						
Uitgaven	4.267.565	1.041.220	2.766.090	2.673.389	2.732.912	2.770.866
Ontvangsten	987.455	621.963	631.762	641.858	652.146	662.805
Algemeen totaal						
Uitgaven	27.723.170	24.567.157	28.066.545	27.459.602	28.332.016	27.708.599
Ontvangsten	25.512.618	24.860.584	28.510.153	27.400.219	26.496.920	27.733.341

Journalvolnummers: Budg. 57596

Gemeente (0207.539.220)

Liersebaan 12, 2240 Zandhoven

Algemeen directeur: Annick Smeets:

OCMW (0212.191.359)

Liersebaan 12, 2240 Zandhoven

Financieel directeur wnd: Paul Lenaerts:

EXPLOITATIE	2026	2027	2028	2029	2030	2031
I. Totaal exploitatie-uitgaven	22.012.495	23.031.357	23.714.446	24.532.370	24.944.764	25.713.795
A. Operationele uitgaven	21.545.060	22.587.443	23.219.364	24.032.255	24.480.908	25.261.056
1. Goederen en diensten	5.101.893	5.447.873	5.509.941	5.738.204	5.771.060	6.009.859
2. Bezoldigingen	12.213.442	12.744.558	13.250.826	13.780.679	14.148.856	14.636.627
a. Politiek personeel	414.246	432.163	448.683	465.575	474.079	488.432
b. Vastbenoemd niet-onderwijzend personeel	1.708.209	1.833.264	1.953.230	2.087.190	2.198.583	2.325.718
c. Niet vastbenoemd niet-onderwijzend personeel	6.183.195	6.449.934	6.696.769	6.949.304	7.076.136	7.290.377
d. Onderwijzend personeel ten laste van bestuur	152.386	158.301	164.633	171.219	174.242	179.537
e. Onderwijzend personeel ten laste van andere overheden	3.190.000	3.285.700	3.384.271	3.485.798	3.590.374	3.698.085
f. Andere personeelskosten	392.813	407.475	421.710	436.325	446.391	459.859
g. Pensioenen	172.593	177.721	181.530	185.268	189.051	194.619
3. Individuele hulpverlening door het O.C.M.W.	956.000	984.425	1.013.705	1.043.861	1.074.921	1.106.910
4. Toegestane werkingssubsidies	3.201.455	3.336.808	3.369.561	3.392.580	3.407.491	3.427.383
- aan de eigen autonome gemeentebedrijven (AGB)	280.000	380.000	380.000	380.000	380.000	380.000
- aan welzijnsverenigingen	32.580	32.580	32.580	32.580	32.580	32.580
- aan de politiezone	2.023.747	2.023.747	2.023.747	2.023.747	2.023.747	2.023.747
- aan de hulpverleningszone	545.634	576.349	604.336	622.481	637.397	652.159
- aan intergemeentelijke samenwerkingsverbanden (IGS)	62.294	63.182	64.096	65.033	60.994	61.991
- aan besturen van de eredienst	10.000	10.000	10.000	10.000	10.000	10.000
- aan andere begunstigen	247.200	250.950	254.802	258.739	262.773	266.906
5. Andere operationele uitgaven	72.270	73.779	75.331	76.931	78.580	80.277
B. Financiële uitgaven	467.435	443.914	495.082	500.115	463.856	452.739
1. Rente	467.195	443.674	494.842	499.875	463.616	452.499
- aan financiële instellingen	452.209	425.315	473.721	477.514	441.255	430.138
- aan andere entiteiten	14.986	18.359	21.121	22.361	22.361	22.361
2. Andere financiële uitgaven	240	240	240	240	240	240

EXPLOITATIE	2026	2027	2028	2029	2030	2031
II. Totaal exploitatieontvangsten	23.598.276	24.326.157	25.087.111	25.820.968	26.304.844	26.946.806
A. Operationele ontvangsten	23.359.464	24.087.345	24.848.299	25.565.175	26.047.164	26.689.126
1. Ontvangsten uit de werking	1.502.366	1.758.451	1.787.899	1.818.228	1.849.479	1.881.660
a. Ontvangsten uit retributies	175.000	180.100	185.353	190.763	196.336	202.077
b. Andere ontvangsten uit de werking	1.327.366	1.578.351	1.602.546	1.627.465	1.653.143	1.679.583
2. Fiscale ontvangsten en boetes	11.707.316	11.996.251	12.358.602	12.712.360	12.819.045	13.127.742
a. Aanvullende belastingen	11.070.316	11.351.241	11.705.341	12.050.603	12.148.534	12.448.215
- Opcentiemen op de onroerende voorheffing	4.789.298	4.909.943	5.078.535	5.225.314	5.371.988	5.522.750
- Aanvullende belasting op de personenbelasting	6.003.602	6.158.032	6.337.689	6.531.176	6.477.495	6.621.374
- Andere aanvullende belastingen	277.416	283.266	289.117	294.113	299.051	304.091
b. Andere belastingen	637.000	645.010	653.261	661.757	670.511	679.527
3. Werkingssubsidies	9.864.520	10.063.904	10.424.607	10.750.477	11.088.552	11.382.546
a. Algemene werkingssubsidies	5.060.748	5.118.111	5.332.528	5.507.731	5.690.615	5.849.766
- Gemeentefonds	3.479.622	3.594.312	3.712.978	3.835.681	3.962.662	4.094.483
- Andere algemene werkingssubsidies	1.581.126	1.523.799	1.619.550	1.672.050	1.727.953	1.755.283
- van de federale overheid	9.466	9.000	9.000	9.000	9.000	9.000
- van de Vlaamse overheid	1.571.660	1.514.799	1.610.550	1.663.050	1.718.953	1.746.283
b. Specifieke werkingssubsidies	4.803.772	4.945.793	5.092.079	5.242.746	5.397.937	5.532.780
- van de federale overheid	820.542	843.958	868.080	892.919	918.508	944.862
- van de Vlaamse overheid	3.979.730	4.098.230	4.220.286	4.346.002	4.475.490	4.583.861
- van andere entiteiten	3.500	3.605	3.713	3.825	3.939	4.057
4. Recuperatie individuele hulpverlening	169.600	174.688	179.930	185.325	190.888	196.615
5. Andere operationele ontvangsten	115.663	94.051	97.262	98.785	99.200	100.563
B. Financiële ontvangsten	238.812	238.812	238.812	255.793	257.680	257.680

INVESTERINGEN	2026	2027	2028	2029	2030	2031
I. Totaal investeringsuitgaven	4.464.338	553.088	3.315.033	1.840.912	2.300.737	1.064.696
B. Investeringsuitgaven in materiële vaste activa	4.204.922	325.007	3.066.952	1.612.831	2.072.656	836.615
1. Gemeenschapsgoederen en bedrijfsmatige materiële vaste activa	4.044.922	325.007	3.066.952	1.612.831	2.072.656	836.615
a. Terreinen en gebouwen	2.180.000	-1.000.000	400.000	400.000	1.200.000	400.000
b. Wegen en andere infrastructuur	835.000	670.000	1.990.000	1.040.000	690.000	240.000
c. Roerende goederen	888.000	513.000	536.330	163.000	173.000	92.500
d. Leasing en soortgelijke rechten	141.922	142.007	140.622	9.831	9.656	104.115

INVESTERINGEN	2026	2027	2028	2029	2030	2031
2. Andere materiële vaste activa	160.000	0	0	0	0	0
a. Onroerende goederen	160.000	0	0	0	0	0
C. Investerings in immateriële vaste activa	70.000	30.000	50.000	30.000	30.000	30.000
D. Toegestane investeringssubsidies	189.416	198.081	198.081	198.081	198.081	198.081
- aan de hulpverleningszone	149.416	158.081	158.081	158.081	158.081	158.081
- aan andere begunstigden	40.000	40.000	40.000	40.000	40.000	40.000

INVESTERINGEN	2026	2027	2028	2029	2030	2031
II. Totaal investeringsontvangsten	617.885	237.885	1.127.885	27.885	27.885	27.885
A. Verkoop van financiële vaste activa	27.885	27.885	27.885	27.885	27.885	27.885
2. Intergemeentelijke samenwerkingsverbanden en soortgelijke entiteiten	27.885	27.885	27.885	27.885	27.885	27.885
B. Verkoop van materiële vaste activa	160.000	160.000	300.000	0	0	0
2. Andere materiële vaste activa	160.000	160.000	300.000	0	0	0
a. Onroerende goederen	160.000	160.000	300.000	0	0	0
D. Investeringssubsidies en -schenkingen	430.000	50.000	800.000	0	0	0
- van de Vlaamse overheid	430.000	50.000	800.000	0	0	0

FINANCIERING	2026	2027	2028	2029	2030	2031
I. Totaal financieringsuitgaven	1.246.337	982.712	1.037.066	1.086.320	1.086.515	930.108
A. Vereffening van financiële schulden	896.337	932.712	987.066	1.036.320	1.036.515	880.108
1. Periodieke aflossingen van opgenomen leningen en leaseings	896.337	932.712	987.066	1.036.320	1.036.515	880.108
C. Toegestane leningen en betalingsuitstel	350.000	50.000	50.000	50.000	50.000	50.000
1. Toegestane leningen	350.000	50.000	50.000	50.000	50.000	50.000
- aan autonome gemeentebedrijven (AGB)	50.000	50.000	50.000	50.000	50.000	50.000
- aan andere begunstigden	300.000	0	0	0	0	0

FINANCIERING	2026	2027	2028	2029	2030	2031
II. Totaal financieringsontvangsten	1.296.457	296.542	2.295.157	1.551.366	164.191	758.650
A. Aangaan van financiële schulden	1.141.922	142.007	2.140.622	1.009.831	9.656	604.115
1. Opname van leningen en leaseings bij financiële instellingen	1.000.000	0	2.000.000	1.000.000	0	500.000
2. Opname van leningen en leaseings bij andere entiteiten	141.922	142.007	140.622	9.831	9.656	104.115

FINANCIERING	2026	2027	2028	2029	2030	2031
C. Vereffening van toegestane leningen en betalingsuitstel	154.535	154.535	154.535	541.535	154.535	154.535
1. Terugvordering van toegestane leningen	154.535	154.535	154.535	541.535	154.535	154.535
a. Periodieke terugvorderingen	154.535	154.535	154.535	154.535	154.535	154.535
b. Niet-periodieke terugvorderingen	0	0	0	387.000	0	0

BUDGETTAIR RESULTAAT VAN HET BOEKJAAR	2026	2027	2028	2029	2030	2031
I. Exploitatiesaldo	1.585.781	1.294.800	1.372.665	1.288.598	1.360.080	1.233.011
II. Investeringsaldo	-3.846.453	-315.203	-2.187.148	-1.813.027	-2.272.852	-1.036.811
III. Saldo van exploitatie en investeringen	-2.260.672	979.597	-814.483	-524.429	-912.772	196.200
IV. Financieringsaldo	50.120	-686.170	1.258.091	465.046	-922.324	-171.458
V. Budgettair resultaat van het boekjaar	-2.210.552	293.427	443.608	-59.383	-1.835.096	24.742

T3: Evolutie van de financiële schulden

2026-2031

Journalvolgnommern: Budg. 57596

Gemeente (0207.539.220)

Liersebaan 12, 2240 Zandhoven

Algemeen directeur: Annick Smeets:

OCMW (0212.191.359)

Liersebaan 12, 2240 Zandhoven

Financieel directeur wnd: Paul Lenaerts:

Geraamde financiële schulden	2026	2027	2028	2029	2030	2031
A. Financiële schulden op 1 januari	11.719.450	11.965.035	11.174.330	12.327.886	12.301.397	11.274.538
2. Leasingschulden en soortgelijke schulden	937.760	978.981	1.010.932	1.032.838	920.906	809.864
3. Schulden aan kredietinstellingen	10.781.690	10.986.054	10.163.398	11.295.048	11.380.491	10.464.674
B. Nieuwe leningen en leasings	1.141.922	142.007	2.140.622	1.009.831	9.656	604.115
2. Leasingschulden en soortgelijke schulden	141.922	142.007	140.622	9.831	9.656	104.115
3. Schulden aan kredietinstellingen	1.000.000	0	2.000.000	1.000.000	0	500.000
C. Aflossingen	896.337	932.712	987.066	1.036.320	1.036.515	880.108
2. Leasingschulden en soortgelijke schulden	100.701	110.056	118.716	121.763	120.698	121.883
3. Schulden aan kredietinstellingen	795.636	822.656	868.350	914.557	915.817	758.225
D. Financiële schulden op 31 december (A+B-C)	11.965.035	11.174.330	12.327.886	12.301.397	11.274.538	10.998.545
2. Leasingschulden en soortgelijke schulden	978.981	1.010.932	1.032.838	920.906	809.864	792.096
3. Schulden aan kredietinstellingen	10.986.054	10.163.398	11.295.048	11.380.491	10.464.674	10.206.449

Andere gebruikte dossiers op dit rapport:

Meerjarenplan:

MJP_ORIGINEEL_BEGINKREDIET_2026 2026: Budg. 57596

Overzicht investeringen 2026 – 2031

IP	IP	Omschrijving budgetboekjaar	Bedrag 2026	Bedrag 2027	Bedrag 2028	Bedrag 2029	Bedrag 2030	Bedrag 2031
IP-01	Kerk Massenhoven	Buitengewoon onderhoud gebouwen/gebouwuitrusting	€ 1.500.000,00	€ 0,00	€ 0,00	€ 0,00	€ 0,00	€ 0,00
IP-02	Verkeer en Waterinfra	Wegen - Activa in aanbouw	€ 550.000,00	€ 500.000,00	€ 450.000,00	€ 1.000.000,00	€ 650.000,00	€ 200.000,00
IP-02	Verkeer en Waterinfra	Hoppin	€ 130.000,00	€ 130.000,00	€ 0,00	€ 0,00	€ 0,00	€ 0,00
IP-02	Verkeer en Waterinfra	Technologie voor verkeersveiligheid	€ 100.000,00	€ 0,00	€ 0,00	€ 0,00	€ 0,00	€ 0,00
IP-02	Verkeer en Waterinfra	Fietspaden	€ 75.000,00	€ 0,00	€ 1.500.000,00	€ 0,00	€ 0,00	€ 0,00
IP-02	Verkeer en Waterinfra	Aankoop signalisatiematerieel	€ 55.000,00	€ 15.000,00	€ 15.000,00	€ 15.000,00	€ 15.000,00	€ 15.000,00
IP-02	Verkeer en Waterinfra	Fietsenstallingen	€ 25.000,00	€ 25.000,00	€ 25.000,00	€ 25.000,00	€ 25.000,00	€ 25.000,00
IP-02	Verkeer en Waterinfra	Plannen en studies	€ 20.000,00	€ 20.000,00	€ 20.000,00	€ 20.000,00	€ 20.000,00	€ 20.000,00
IP-03	Uitrusting TD	Voertuigenpark	€ 663.000,00	€ 333.000,00	€ 286.330,00	€ 73.000,00	€ 53.000,00	€ 0,00

IP-03	Uitrusting TD	Aankoop kleine machines/magazijnuitrusting	€ 25.000,00	€ 25.000,00	€ 25.000,00	€ 25.000,00	€ 25.000,00	€ 25.000,00
IP-04	Gebouwen	Buitengewoon onderhoud gebouwen/gebouwuitrusting	€ 380.000,00	€ 100.000,00	€ 100.000,00	€ 100.000,00	€ 100.000,00	€ 100.000,00
IP-04	Gebouwen	Renovatie gemeentelijke gebouwen	€ 300.000,00	€ 300.000,00	€ 300.000,00	€ 300.000,00	€ 300.000,00	€ 300.000,00
IP-05	Recyclagepark	Renovatie recyclagepark	€ 0,00	€ 0,00	€ 0,00	€ 0,00	€ 800.000,00	€ 0,00
IP-06	ICT	ICT-materiaal	€ 50.000,00	€ 125.000,00	€ 55.000,00	€ 35.000,00	€ 45.000,00	€ 37.500,00
IP-07	Fatima domein	Bebouwde terreinen - gemeenschapsgoederen - Activa in aanbouw	€ 0,00	€ 100.000,00	€ 0,00	€ 0,00	€ 0,00	€ 0,00
IP-08	Speelpleinen en materialen	Speelpleinen en materialen	€ 20.000,00	€ 0,00	€ 140.000,00	€ 0,00	€ 20.000,00	€ 0,00
IP-GEEN		Aankoop vastgoed	€ 160.000,00	€ 0,00	€ 0,00	€ 0,00	€ 0,00	€ 0,00
IP-GEEN		Investeringstoelage brandweerzone	€ 149.416,00	€ 158.081,00	€ 158.081,00	€ 158.081,00	€ 158.081,00	€ 158.081,00
IP-GEEN		Terreinen en gebouwen in leasing - gemeenschapsgoederen (OV)	€ 141.922,00	€ 142.007,00	€ 140.622,00	€ 9.831,00	€ 9.656,00	€ 104.115,00
IP-GEEN		Plannen en studies	€ 50.000,00	€ 10.000,00	€ 10.000,00	€ 10.000,00	€ 10.000,00	€ 10.000,00

IP-GEEN		Investeringssubsidies gebouwen (sport)	€ 20.000,00	€ 20.000,00	€ 20.000,00	€ 20.000,00	€ 20.000,00	€ 20.000,00
IP-GEEN		Investeringssubsidies gebouwen (jeugd en verenigingen)	€ 20.000,00	€ 20.000,00	€ 20.000,00	€ 20.000,00	€ 20.000,00	€ 20.000,00
IP-GEEN		Uitrusting school Zandhoven	€ 15.000,00	€ 15.000,00	€ 15.000,00	€ 15.000,00	€ 15.000,00	€ 15.000,00
IP-GEEN		Uitrusting school Massenhoven	€ 15.000,00	€ 15.000,00	€ 15.000,00	€ 15.000,00	€ 15.000,00	€ 15.000,00
IP-GEEN		Studiekosten	€ 0,00	€ 0,00	€ 20.000,00	€ 0,00	€ 0,00	€ 0,00
IP-GEEN		Recup BTW	€ 0,00	€ - 1.500.000,00	€ 0,00	€ 0,00	€ 0,00	€ 0,00

Meerjarenplan 2026 - 2031

Personeelsinzet in equivalenten

Schaal	Contractueel	Vastbenoemden	Eindtotaal
AD0230	-	1,00	1,00
FD0230	1,00	-	1,00
OS0210	-	1,00	1,00
A1a	-	-	0,00
A2a	-	3,00	3,00
A3a	-	-	0,00
A3b	-	-	0,00
A4b	-	2,00	2,00
B1	6,80	-	3,00
B2	8,06	-	8,06
B3	2,28	1,80	5,88
B4	-	-	0,00
B5	1,00	-	1,00
C1	9,58	-	9,24
C2	9,78	0,58	10,36
C3	4,00	-	4,50
D1	16,52	-	18,04
D2	22,59	-	21,38
D3	5,32	-	5,05
D4	-	-	0,00
D5	2,00	-	2,00
E1	6,29	-	4,18
E2	2,47	-	3,26
E3	2,14	-	3,20
Eindtotaal	99,83	9,38	109,21

Item	Item omschrijving	Σ equivalenten
0110-00	Secretariaat	12,75
0111-00	Fiscale en financiële diensten	3
0119-01	Overige algemene diensten	16,52
0130-00	Administratieve dienstverlening	2,5
0200-00	Wegen	16,86
0309-00	Overig afval- en materialenbeheer	2
0390-00	Overige milieubescherming	1
0600-00	Ruimtelijke planning	5
0680-00	Groene ruimte	21,68
0703-00	Openbare bibliotheken	5,85
0709-00	Overige culturele instellingen	3,03
0742-00	Sportinfrastructuur	7,18
0800-00	Gewoon basisonderwijs	4,96
0900-00	Sociale bijstand	5,88
0903-00	Lokale opvanginitiatieven voor asielzoekers	1
Eindtotaal		109,21

Meerjarenplan 2026 - 2031

Overzicht verbonden entiteiten

Politiezone Zara
Gustaaf Peetersstraat 7
2520 Ranst

Brandweer Zone Rand
Ruiterschool 1 bus 2
2930 Brasschaat

AGB Zandhoven
Liersebaan 12
2240 Zandhoven

OCMW Zandhoven
Liersebaan12
2240 Zandhoven

Kerkfabriek St. Willibrordus Viersel
Beemdstraat 1
2240 Viersel

IGEAN Dienstverlening
(zwembad)
Doornaardstraat 60
2160 Wommelgem

IGEAN Milieu en veiligheid
(containerpark, afvalbeheer en
preventie)
Doornaardstraat 60
2160 Wommelgem

Kina
(juridische dienst, Handicar,
traject buurtbus, informatieveiligheid,
TWE trajectbegeleiding ...)
Antwerpsesteenweg 503
503 Malle

Fluvius
(distributienetbeheerder gas en
elektriciteit, meteropname en
verleiding...)
Brusselsesteenweg 199
9090 Melle

Gemeentebestuur Schoten
(noodplanambtenaar)
Verbertstraat 3
2900 Schoten

Pidpa Hidrorio
(watervoorziening en rioleringbeheer)
Desguinlei 246
2018 Antwerpen

Gemeentebestuur Wijnegem
Turnhoutsebaan 422
2110 Wijnegem
(activeringscoach)

Meerjarenplan 2026 – 2031

Financiële risico's

Het in kaart brengen van de financiële risico's maakt deel uit van een gezond financieel beheer. De decreetgever beoogt hiermee niet alleen het in kaart brengen van de financiële risico's, maar spoort ook aan om na te denken over de middelen en mogelijkheden waarover het bestuur beschikt om die risico's af te dekken.

Ontvangsten uit de aanvullende personenbelasting

De aanvullende personenbelasting is voor vele besturen een zeer belangrijke inkomstenbron.

De meest recente raming (mail 11/9/2025) heeft een erg grote impact gehad op dit MJP. Eerdere ramingen werden sterk verlaagd. Omdat deze bijgestelde raming erg laat kwam heeft de Vlaamse regering op 7 oktober 2025 nog een brief bezorgd aan de gemeentebesturen, waarin werd gesteld dat er aanvaard werd dat de gemeentebesturen hun MJP opmaken met de "oude" ramingen. Zandhoven heeft ervoor gekozen om snel te schakelen en het MJP in opmaak aan te passen met de meest recente data. Deze plotse en onverwachte bijstelling van ramingen toont wel aan dat we met de nodige voorzichtigheid moeten budgetteren. Ook moet het bestuur de nodige flexibiliteit aan de dag leggen bij de opmaak van de volgende MJPA om te kunnen inspelen op dit soort schommelingen.

Financiële link met moederbesturen

Politiezone Zara

De evolutie van de toekomstige gemeentelijke dotatie moet in het oog worden gehouden. Zolang nog geen sprake is van een mogelijke fusie blijven de ingrijpende wijzigingen beperkt.

De aanhoudende indexering van de lonen zorgt voor een verhoging van de werkingskost, zeker bij de politiezone waar de loonkosten ongeveer 88% van de totale werkingskosten is.

Hulpverleningszone Rand

De evolutie van de gemeentelijke subsidies aan de verbonden entiteiten moet goed opgevolgd worden. Zij hebben een invloed op de toestand van de financiële evenwichten.

Andere verbonden entiteiten

De gemeente en het OCMW doen meer en meer beroep op intergemeentelijke samenwerkingsverbanden om keuzes omtrent welbepaalde en complexe beleidsthema's met de nodige expertise gezamenlijk uit werken. De aansturing via deze intergemeentelijke samenwerkingsverbanden kost geld. De opvolging van de gespendeerde middelen is nodig (specifieke werkingstoelagen). De aanwezigheid op de wettelijk verplichte informatievergaderingen is zeer gewenst om afspraken te maken en om diverse elementen af te toetsen. Zo kunnen onaangename verrassingen vermeden worden.

Prijssubsidies voor AGB

Het tekort van het AGB wordt opgevangen door prijssubsidies. Zij kunnen jaarlijks fluctueren hetgeen een permanente opvolging en bijsturing vraagt. De bezettingsgraad van de infrastructuren optimaliseren en de tariefbepalingen voortdurend evalueren zijn hierbij belangrijke taken.

Betaling toegestane leningen

De gemeente heeft aan PIDPA een lening verstrekt bij de verkoop van haar rioleringen. Pidpa is een solvabel bedrijf. Bovenop de verplichte aflossingen kan het bijkomend nog een investeringsfonds voor de gemeente aanleggen.

De investeringen in de schoot van het AGB worden renteloos gefinancierd met toegestane leningen. Het risico dat deze leningen niet zullen terugbetaald worden is gering.

Schuldenlast beheren en onder controle houden

De openstaande schuld van de gemeente en het OCMW zijn gevoelige thema's. De voorbije legislatuur is de schuldenlast gestegen.

In de loop van het nieuwe MJP zijn er opnieuw leningen gebudgetteerd.

De stijgende schuldenlast die hiermee gepaard gaat moet onder controle worden gehouden. De autofinancieringsmarge (AFM) houdt de structurele gezondheid van de gemeente en OCMW in het oog en is een goede maatstaf. In de loop van de volgende jaren zal moeten blijken in hoeverre we deze leningen ook effectief moeten opnemen. Onze autofinancieringsmarge laat op dit moment toe om extra leningen aan te gaan indien er zich onvoorziene omstandigheden zouden voordoen.

Opvolging en aanvragen van inkomende subsidies

De opvolging van subsidies is belangrijk. De dossiers zijn vaak complex maar een bron van inkomsten die belangrijk zijn voor ons bestuur. De diversiteit in het aanbod van subsidies en de complexiteit van de dossiers maakt het noodzakelijk om onze huidige werkwijze kritisch te bekijken. Mogelijk biedt externe expertise een antwoord op deze problematiek en vermijden we zo het mislopen van subsidies.

Toegestane waarborgen

De lokale besturen staan soms borg voor leningen die zijn aangegaan door verenigingen. Momenteel loopt er één waarborg voor een lening van hockeyclub Blackbirds, bedrag € 320.000.

Ontvangsten in het kader van erfpachtovereenkomsten

Bij de overdracht van de infrastructuren aan het AGB werden erfpachtovereenkomsten gesloten (De Populier, Het Veld, 't Croonhof). Het risico dat deze erfpachtvergoedingen niet worden geïnd is gering. Het AGB is wat financiering betreft 100% afhankelijk van de gemeente.

De risico's van de erfpachtovereenkomsten met de LRV Dennenruiters, KSK. Zandhoven, F.C. Pulderbos en Chiro "St. Stefaan" zijn beperkt.

Thesauriebeheer

Er wordt zo veel mogelijk met eigen middelen gefinancierd. De vaststelling dat we het grootste deel van onze toelagen in de tweede jaarhelft ontvangen zorgt voor druk op onze beschikbare middelen in het begin van het jaar. Onze goede autofinancieringsmarge zorgt gelukkig voor een grote bereidwilligheid bij de banken om onze uitgaven vlot te financieren mocht dit nodig blijken.

Meerjarenplan 2026 – 2031

Overzicht grondslagen en assumpties

Bij iedere (aanpassing van het) meerjarenplan moeten de raadsleden kunnen beoordelen welke uitgangspunten het bestuur heeft gebruikt om de ontvangsten en de uitgaven te ramen.

Aangezien de budgetindeling ten opzichte van het vorige meerjarenplan ingrijpend is veranderd, was het bij de opmaak van dit MJP niet evident om automatisch terug te vallen op de boekingen van voorgaande jaren. Alle budgetsleutels die gebruikt werden in de voorgaande jaren werden individueel beoordeeld.

Voor goederen en diensten (uitgaven en inkomsten) werden alle sleutels en ook de bedragen door de financiële dienst individueel beoordeeld.

- Is het budget nog nodig?
- Is er een vereenvoudiging van het aantal sleutels mogelijk?
- Mogen we het budget nog toekennen aan dezelfde MAR?
- Klopt de item-indeling nog?
- Moeten we voor de volgende jaren een groeivoet voorzien? (waar dit noodzakelijk was hebben we 3% genomen)
- Is er een besparing mogelijk?

Voor bezoldigingen werd enkel de opmaak van de budgetsleutels geëvalueerd door de financiële dienst. De bedragen zelf werden aangeleverd door de looncentrale. Zoals eerder vermeld dient men hier rekening te houden met verschillende factoren zoals de opvulling van het organogram, de index en de doorschalingen.

Andere exploitatiekosten zoals bijvoorbeeld de responsabiliseringsbijdragen worden aangepast aan de meest recente ramingen van de Federale Pensioendienst en de Vlaamse Gemeenschap.

Zeer complex is ook de raming van de individuele hulpverlening door het OCMW. Het grootste uitgavenbudget, leeflonen, wordt voor 2026 opgetrokken naar 550.000€. De impact van het invoeren van de tijdelijke werkloosheid zal nog moeten blijken en de mate waarop we de doorstroming van werklozen naar leefloon kunnen beïnvloeden is ook moeilijk te bepalen. Onze nieuwe arbeidstrajectbegeleider zal hier een belangrijke rol spelen.

De evolutie van de financiële schulden en de daaraan verbonden uitgaven en kosten werden ruim geraamd. We gebruikten voor de nieuwe gebudgetteerde leningen een intrestvoet van 4%. De hoge inschatting van de intresten zorgt samen met de mogelijkheid dat misschien niet alle gebudgetteerde leningen moeten opgenomen worden voor enige marge.

De leasingkosten voor onze openbare verlichting werden geraamd door Fluvius.

De grootste ontvangsten zijn geraamd door de hogere overheid.

Op 24 september, op het moment van opmaak van deze MJP, ontvingen wij de meest recente aanpassing van de raming van de aanvullende gemeentebelasting op de personenbelasting voor het jaar 2026.

Op 25 september, op het moment van opmaak van deze MJP, ontvingen wij de meest recente aanpassing van de raming van de aanvullende gemeentebelasting op de personenbelasting voor de jaren 2027 tot en met 2031.

De algemene financiering die we van Vlaanderen mogen ontvangen kunnen we steeds digitaal raadplegen op: <https://algfinanciering.lokalefinancien.be/>

Specifieke werkingssubsidies:

De tussenkomst van de hogere overheid m.b.t. leefloon stijgt wanneer onze uitgaven ook stijgen. De tussenkomst werd voorzichtig geraamd. Het soort leefloontraject bepaalt immers het percentage dat wij terugkrijgen van de hogere overheid. Het is niet in te schatten welke trajecten we het meest zullen hebben in de komende jaren. Vandaar dat de tussenkomsten door de POD voorzichtig geraamd werden.

We voorzien in het MJP budgetten voor TWE ontvangsten en uitgaven. De laatste jaren waren er geen TWE-trajecten. Om deze reden werd er niets gebudgetteerd op deze sleutels. Aangezien deze trajecten zowel uitgaven als inkomsten genereren, is de impact op de evenwichten eerder klein mochten we toch geconfronteerd worden met enkele TWE-trajecten.

Voor de entiteit "gemeente" zijn vooral de BOA-subsidies (€ 434.559) van groot belang.

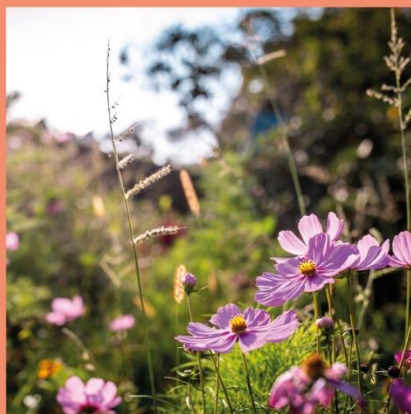

Documentatie



Datum

Omgevingsanalyse

Lokaal bestuur Zandhoven

Rapportering omgevingsanalyse en
inspiratienota

1

Inhoud



Inleiding



Data-analyse



Volgende stappen

2



2

Inhoud



Inleiding



Data-analyse



Volgende stappen

3



3

Pro memorie

Inleiding

Hoe zijn we te werk gegaan?

4

4

Inleiding Uw vraag



- Zandhoven wenst begeleiding bij
 - De opmaak van omgevingsanalyse en de uitwerking van een inspiratienota
 - De uitvoering van een nieuwe zelfevaluatie, ingekapseld in de interne analyse van de omgevingsanalyse



5

Inleiding Plan van aanpak omgevingsanalyse



Projectmatig werken

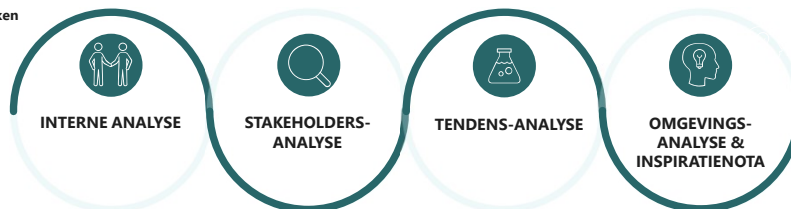

OPSTART

- Opstartactiviteiten
- Opmaken projectstructuur
- Algemene coördinatie
- Communicatie

6

FASE 01

- Gesprekken
- Documentenanalyse
- Analyse audits en organisatiebeheersing
- Benchmarking en data-analyse
- Bevraging personeelsleden

FASE 02

- Bevraging van de belangrijkste stakeholders (adviesraden + personeel) (optioneel)
- Burgerbevraging (optioneel)
- Gesprekstafels inwoners (optioneel)

FASE 03

- Analyse tendensen op basis van 6 overkoepelende thema's
- Voorbereidende vragenlijst
- Denkdag met leiding-gevenden en deskundigen

FASE 04

- Opmaak omgevingsanalyse en inspiratienota



6

Wat is een omgevingsanalyse?

- › **Analyseoefening**
- › Een "foto" voor de opmaak van het meerjarenplan
 - › van de **organisatie**
 - › van de wensen van de **stakeholders**
 - › van de **omgeving** waarin de organisatie werkt
- › **Verplichte bijlage** van het meerjarenplan in het kader van de **beleids- en beheerscyclus**
- › **Bepaalde vereisten naar vorm of inhoud:** lokale besturen zijn vrij om de omgevingsanalyse vorm te geven op hun manier
 - › Leidt tot behoorlijk veel **diversiteit** onder de Vlaamse besturen op vlak van vormgeving van de omgevingsanalyse

7



7

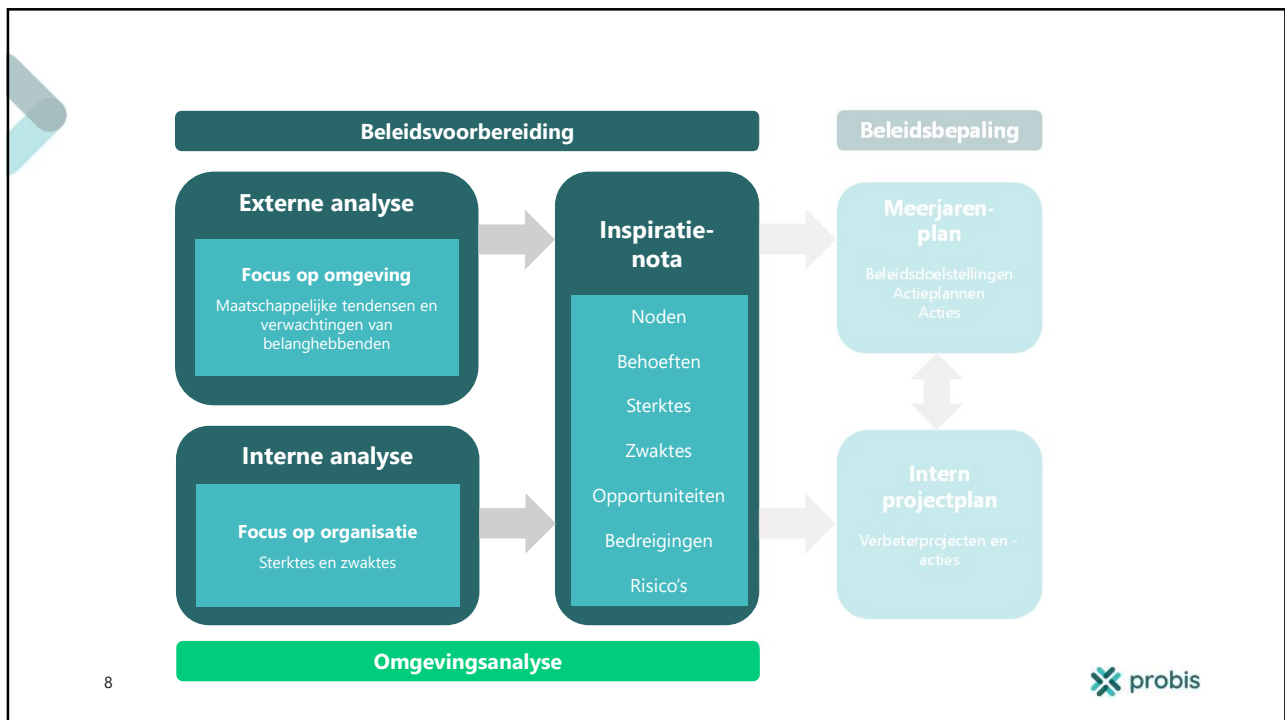

8

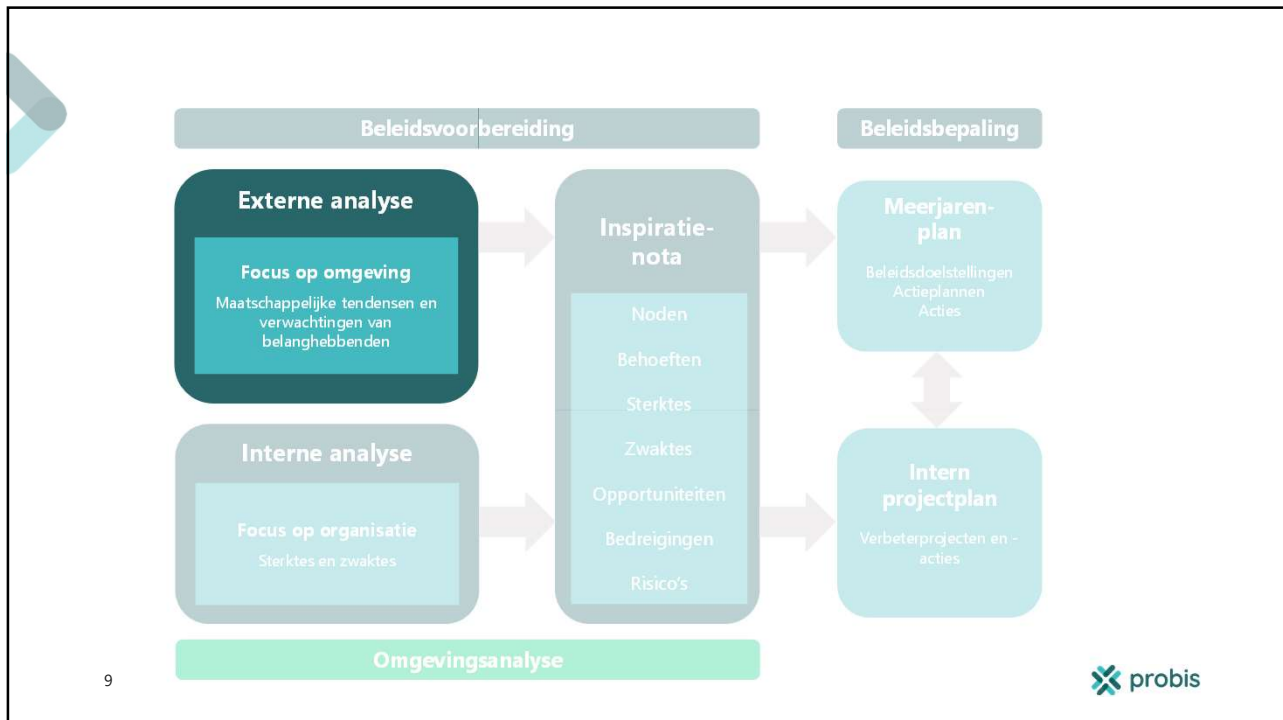

9

Resultaten externe analyse Hoe is dit rapport opgebouwd?

- › Dit rapport vormt het **data-luik van de externe omgevingsanalyse**.
- › Dit rapport is opgebouwd op basis van **zes thema's** die de **omgevingsgerelateerde ontwikkelingen** in het lokaal bestuur in kaart brengen.
- › De data in dit rapport is afkomstig uit onderstaande **bronnen**:
 - Gemeente- en stadsmonitor (2024)
 - Provincie in Cijfers (laatst beschikbare cijfers)
 - stat.mi-is (laatst beschikbare cijfers)
- › In de **data-analyse** worden verschillende benchmarks gebruikt, afhankelijk van de relevantie van de desbetreffende benchmark ten opzichte van het onderwerp. Onderstaande steden/gemeentes/regio's meegenomen als **benchmark**:
 - De Belfius-cluster V6: Landelijke woongemeenten met hogere inkomens
 - Gemeenten met een inwonersaantal tussen 10.000 en 20.000 inwoners
 - Het gemiddelde van het Vlaams Gewest

10

10

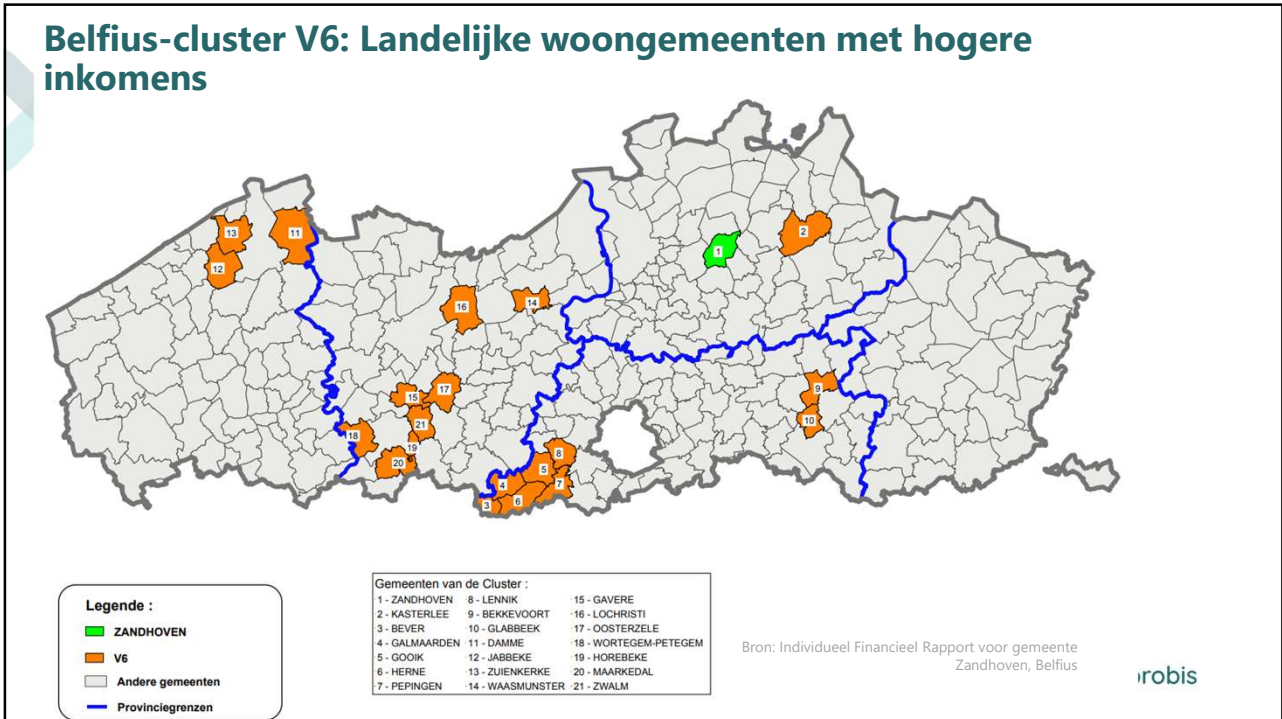

11

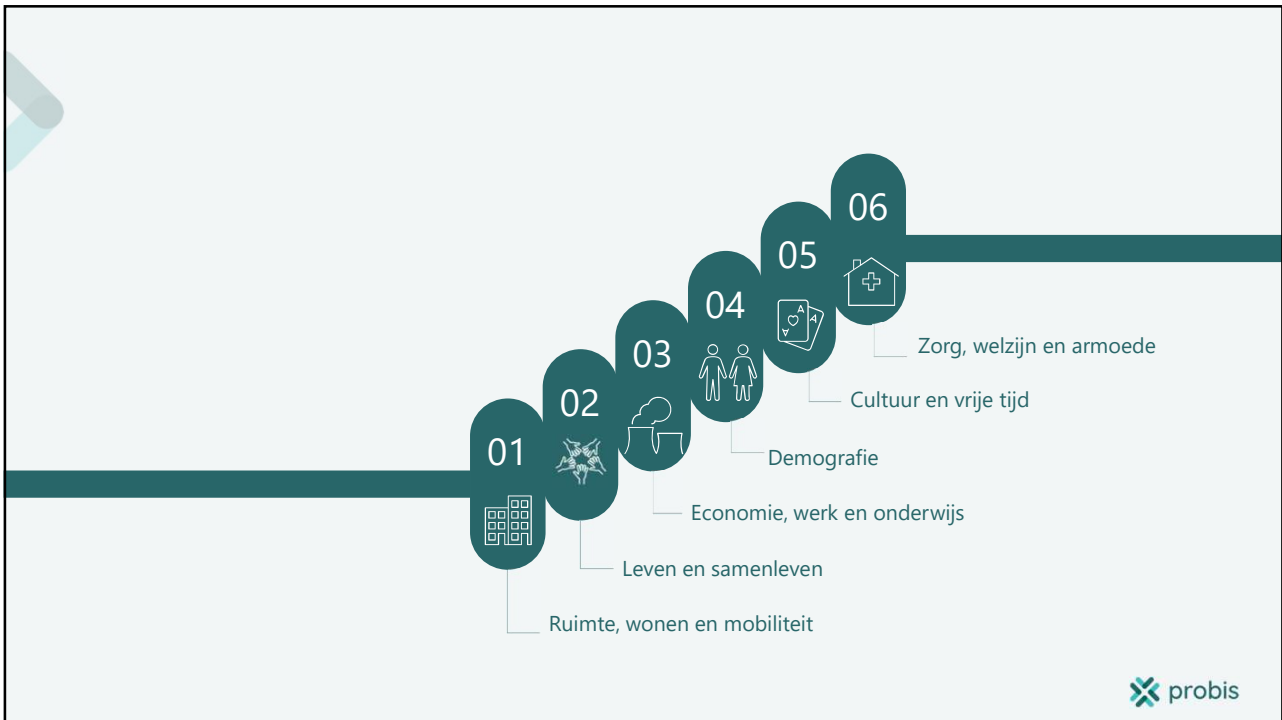

12

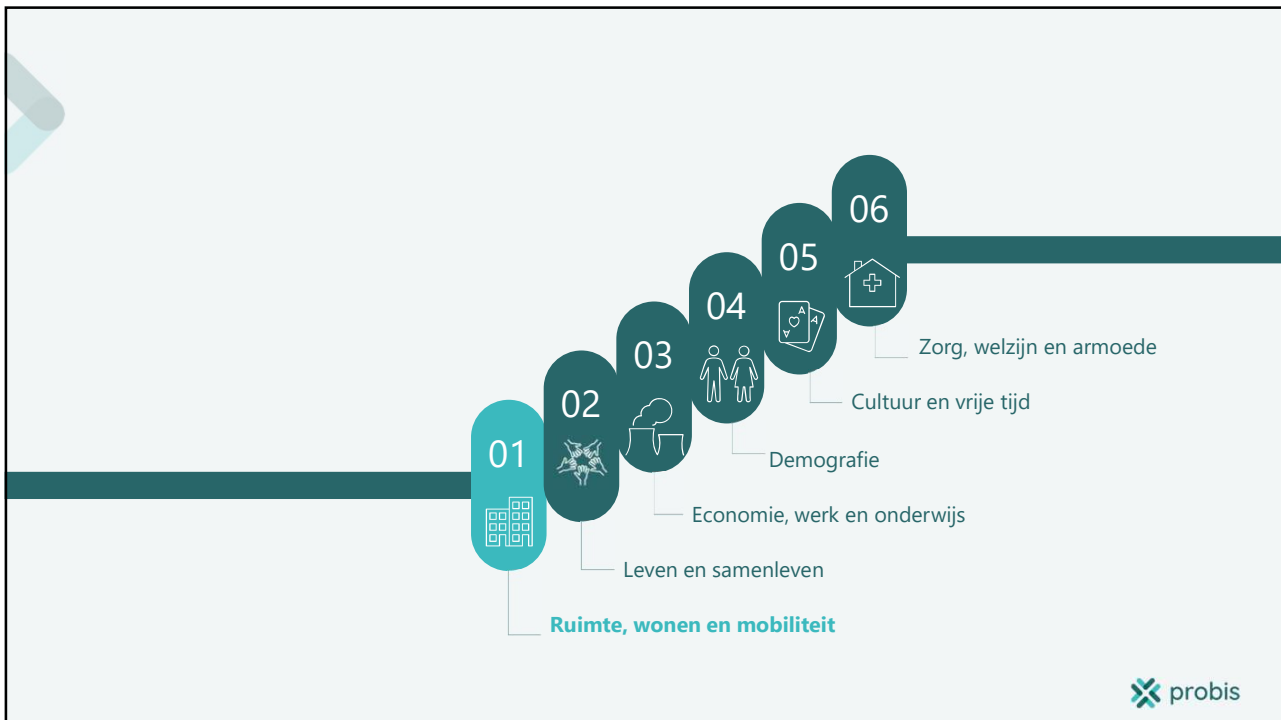

13

Samenvatting ruimte, wonen en mobiliteit

- › Zandhoven heeft duidelijk een **andere verdeling op vlak van bestemmingscategoriën dan de referentiecategoriën**:
 - Meer plaats voor bos, natuur en reservaat (21,7%)
 - Minder open ruimte en meer ruimtebeslag t.o.v. de referentiecategoriën. Duidelijk minder ruimte bestemd voor landbouw in Zandhoven (49,9%) dan het geval is voor de Belfiuscluster V6 (76,6%)
 - 16,5% is bestemd voor wonen
- › Zandhoven heeft met een mediaan huisprijzen van €400.000 **relatief hoge woningprijzen**, hoewel **niet uitzonderlijk voor de regio**.
 - Daartegenover staat echter een **beperkt sociaal huuraanbod**.
 - De woningen in Zandhoven zijn voornamelijk van het type open bebouwing (58,4%) in combinatie met appartementen (17,7%).
- › De Zandhovenaar is duidelijk tevreden met zijn buurt (85%) en woont graag in de gemeente (93%).
- › **De bereikbaarheid van Zandhoven met de auto is hoog** door de nabijheid van de E313 en de E34. **De opties rond het openbaar vervoer zijn echter beperkt**. Zo is er geen treinstation in Zandhoven, wonen heel wat inwoners buiten een buffer van 200m van een halte openbaar vervoer en vindt slechts 44% van de inwoners dat er voldoende openbaar vervoer is.
- › In Zandhoven zijn duidelijk **meer inwoners dan gemiddeld tevreden met de fiets- en voetpaden**. Zowel voor het woon-werk/werk-school verkeer als voor de verplaatsingen in de vrije tijd, gebruiken de inwoners meer de fiets dan gemiddeld in Vlaanderen.

14

probis

14

Ruimtelijke situering

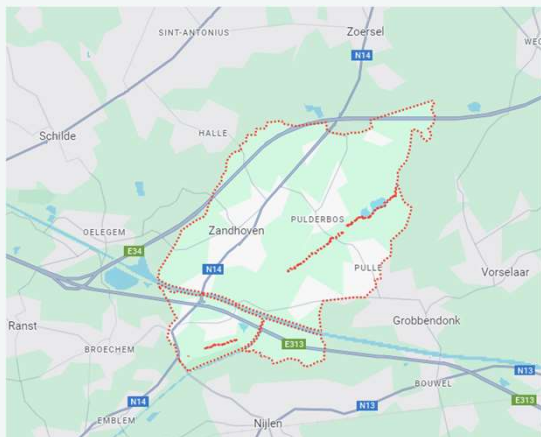

- › Zandhoven is een Vlaamse gemeente gelegen in de **provincie Antwerpen** en grenzend aan de Vlaamse Kempen.
- › Sinds de fusie van 1976 bestaat Zandhoven uit de **deelgemeenten Massenhoven, Pulderbos, Pulle, Viersel en Zandhoven**.
- › Zandhoven grenst aan buurgemeenten Zoersel, Malle, Ranst, Nijlen, Grobbendonk en Vorselaar.
- › Zandhoven behoort tot de **Belfiuscluster V6 'Landelijke woongemeenten met hogere inkomens'**.
- › Zandhoven heeft een oppervlakte van 4.009,94 ha.

15



15

Ruimte in cijfers

*Ruimtebeslag: Aandeel oppervlakte ingenomen door nederzettingen en menselijke activiteiten (incl. tuinen aan woningen, buurtparken ...)

	ZANDHOVEN <small>met de gemeenten</small>	Belfius-cluster V6	Gemeenten 10.000 - 20.000 inwoners	Vlaams gewest
bebouwingsgraad (t.o.v. totale oppervlakte) (%) (2023)	4,2%	3,2%	4,5	5,3%
ruimtebeslag* (t.o.v. totale oppervlakte) (%) (2022)	34,1%	22,5%	29,3	32,4%
open ruimte (t.o.v. totale oppervlakte) (%) (2022)	65,9%	77,5%	70,6	67,6%
niet-bebouwde oppervlakte (t.o.v. oppervlakte ruimtebeslag) (%) (2022)	81,5%	87,3%	83,1	80,7%
bevolkingsdichtheid (inwoners per km ²) (2023)	333	228	382	498
voldoende ontmoetingsplaatsen (%) (2023)	73%	68%	68%	68%

*Ruimtebeslag: Aandeel oppervlakte ingenomen door nederzettingen en menselijke activiteiten (incl. tuinen aan woningen, buurtparken ...)

Bron: Gemeentemonitor en Provincie in Cijfers

16



16

Ruimte in cijfers

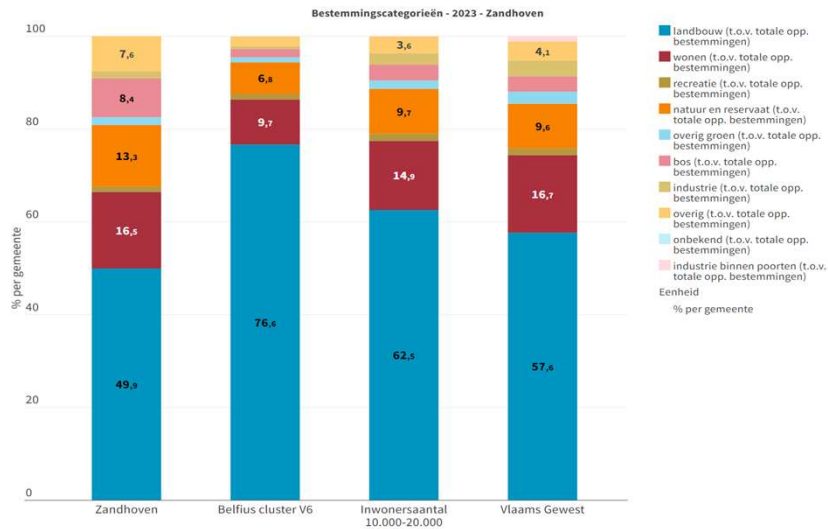

17

Bron: Departement Omgeving - Ruimtebehouding | provincies.incijfers.be



17

Ruimte

- ▶ Zandhoven beschikt over een **lagere bebouwingsgraad** (4,2%), maar een **hogere ruimtebeslag** (34,1%) t.o.v. het Vlaams gemiddelde. Het aandeel openbare ruimte ligt met 65,9% lager dan het Vlaamse gemiddelde. Ten opzichte van de Belfiuscluster V6 en gemeenten met een inwonersaantal tussen 10.000 en 20.000 inwoners, zien we een duidelijk verschil, namelijk **een hoger aandeel ruimtebeslag en een lager aandeel open ruimte**.
 - Met een bevolkingsdichtheid van 333 inwoners per vierkante kilometer scoort Zandhoven weer beduidend hoger dan de Belfiuscluster V6. Vergeleken met de andere categorieën ligt de bevolkingsdichtheid dan weer duidelijk lager.
- ▶ Dit verschil trekt zich door op vlak van bestemmingscategoriegroepen. **In Zandhoven is ongeveer 50% van de beschikbare ruimte bestemd voor landbouw, terwijl dit in de Belfiuscluster V6 maar liefst 76,6% is.** Ook in de andere referentiecategoriegroepen is beduidend meer ruimte bestemd voor landbouw.
 - **Het ruimtepercentage bestemd voor wonen in Zandhoven ligt met 16,5% in lijn met het Vlaamse gemiddelde.** Dit is echter hoger ten opzichte van vergelijkbare gemeenten op vlak van inwonersaantal (14,9%) en zeker ten opzichte van de Belfiuscluster (9,7%).
- ▶ **Veel ruimte in Zandhoven is bestemd voor Natuur en reservaat (13,3%) en voor bos (8,4%).** Hiermee scoren ze duidelijk een pak hoger dan de vergelijkende regio's.

18



18

Ruimte in cijfers

Op niveau van de deelgemeenten zien we dat de **hoogste bevolkingsdichtheid** zich situeert in **deelgemeente Zandhoven en deelgemeente Massenhoven**.

- Zandhoven: 425 inwoners per km²
- Massenhoven: 364 inwoners per km²
- Pulle: 288 inwoners per km²
- Viersel: 286 inwoners per km²
- Pulderbos: 281 inwoners per km²

Bevolkingsdichtheid per deelgemeente in Zandhoven (2023)

Bron: Provincie in Cijfers

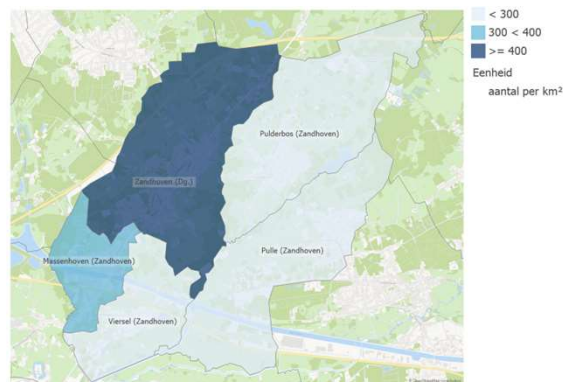

Bron: Rijksregister | provincies.incijfers.be

19



19

Wonen en woonomgeving in cijfers

	ZANDHOVEN gemeente in Vlaanderen	Belfius-cluster V6	Gemeenten 10.000 - 20.000 inwoners	Vlaams gewest
alle huizen (excl. appartementen) - mediaanprijs (€) (2022)	400.000		-	328.800
huurders (t.o.v. huishoudens met gekende eigendomstitel) (%) (2023)	24,3%	21,8%	25,1%	31,5%
woonquote (%) (2023) <i>aandeel inwoners waarvan totale gezinsuitgaven voor wonen minstens 30% bedragen van gezinsinkomen</i>	16%	14%	15%	17%
inwoners met betalingsmoeilijkheden wonen (%) (2023)	6%	5%	6%	7%
totaal gerealiseerd en gepland sociaal huuraanbod (t.o.v. BSO) (ratio) (2022)	0,7	0,73	0,94	1,2
sociale huurwoningen per 100 particuliere huishoudens (2022)	1,4	2,6	4,0	5,7
tarieven OOV (aantal) (2023)	614,0	-	-	899
gemiddelde opbrengst uit OOV per inwoner (€) (2021)	265,4	-	-	372,6

Bron: Gemeentemonitor en Provincie in Cijfers



20

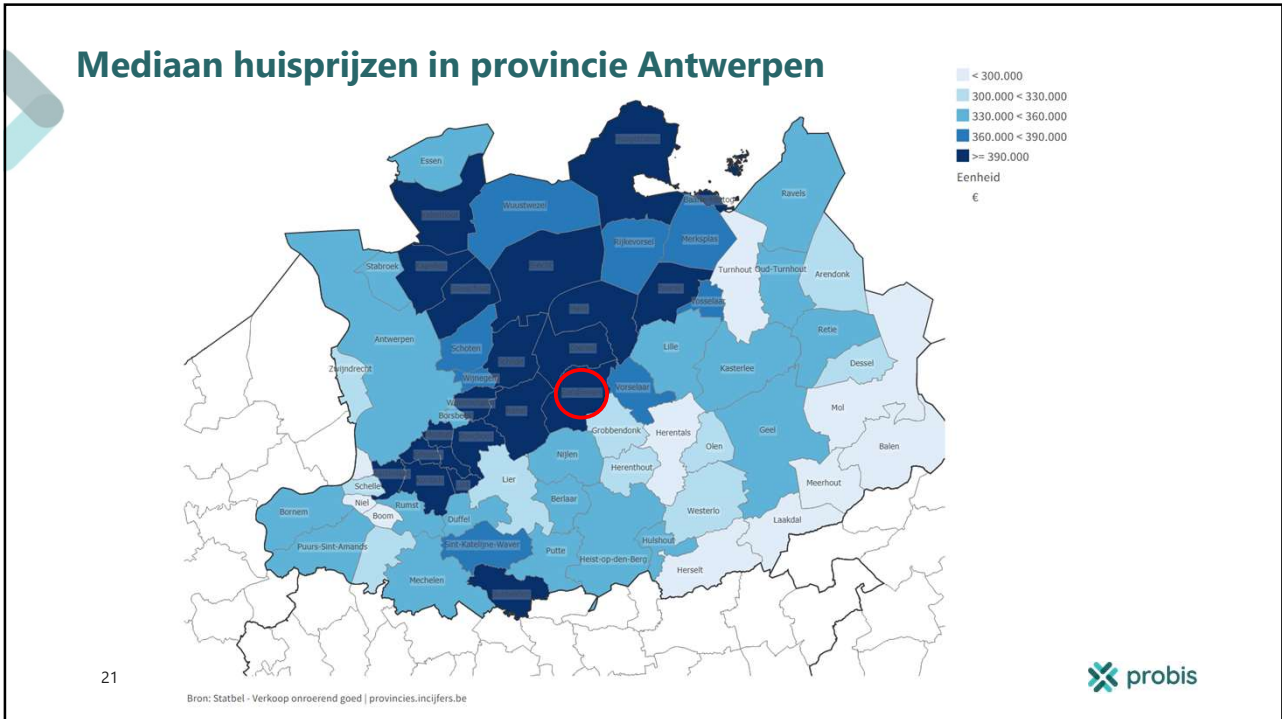

21

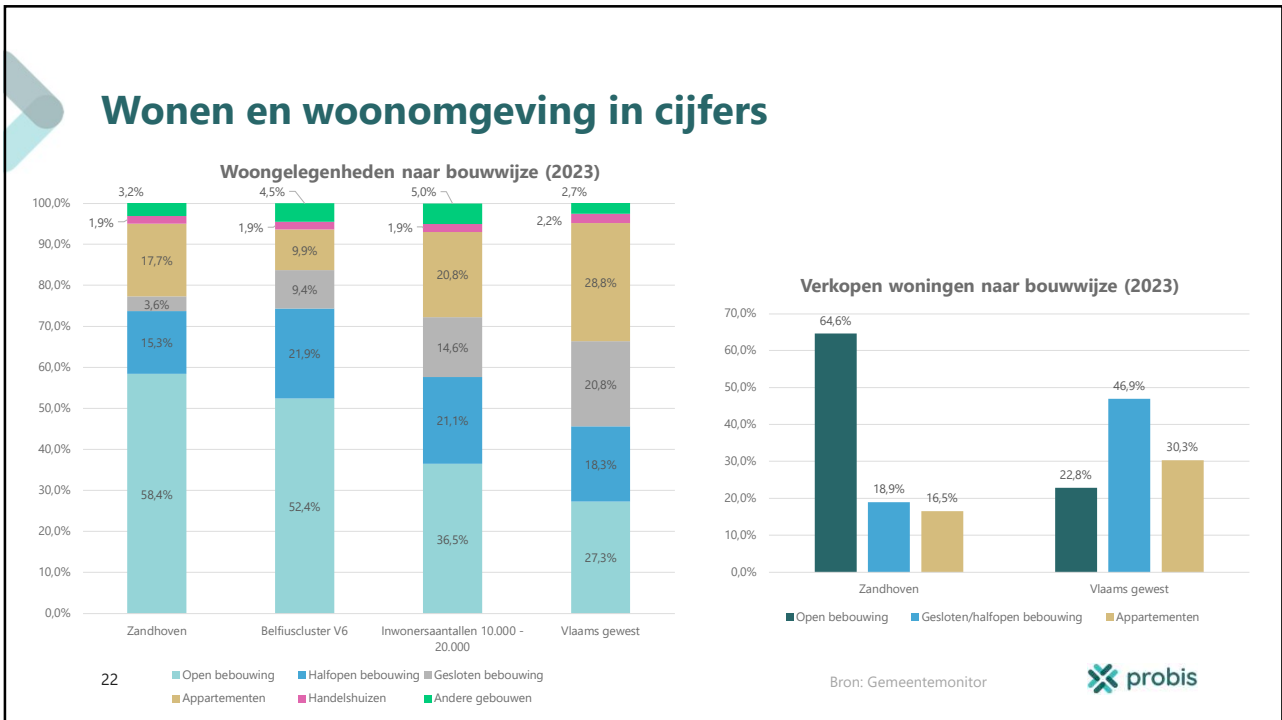

22

Mediaan huisprijzen in provincie Antwerpen

- ▶ **De mediaan huisprijzen ligt met €400.000 duidelijk heel wat hoger dan het Vlaamse gemiddelde.**
 - Zandhoven is hiermee **geen uitzondering in de regio** en scoort zelfs lager dan buurgemeenten Zoersel (€459.500), Malle (€424.000) en Ranst (€407.500)
 - Vergelijken we echter met andere buurgemeenten, dan zien we dat de mediaan huisprijzen in Zandhoven wel degelijk een pak hoger ligt. Vorselaar (€365.000), Nijlen (€335.000) en Grobbendonk (€320.000) hebben een duidelijk lagere mediaan huisprijzen.
- ▶ De woningen in Zandhoven zijn voornamelijk van het type open bebouwing (58,4%) in combinatie met appartementen (17,7%).

23



23

Ruimte in cijfers

- ▶ Het aandeel huurders in de Zandhoven (24,3%) ligt lager dan het Vlaams gemiddelde (31,5%), maar in lijn met de Belfiuscluster V6 (21,8%) en gemeenten met een inwonersaantal tussen 10.000 en 20.000 inwoners (25,1%).
- ▶ Zandhoven scoort gelijkaardig ten opzichte van de referentiegebieden op vlak van betalingsmoeilijkheden met wonen (6%) en de woonquote (16%).
- ▶ **Wat betreft aanbod sociale huurwoningen scoort Zandhoven echter beduidend lager,** voornamelijk op het vlak van sociale huurwoningen per 100 particuliere huishoudens (1,4).
 - Het gerealiseerd en gepland sociaal huuraanbod is **nog niet in lijn met het Bijzonder Sociaal Objectief** (0,7).

24



24

Wonen en woonomgeving in cijfers

	ZANDHOVEN gemeente	Belfius-cluster V6	Gemeenten 10.000 - 20.000 inwoners	Vlaams gewest
inwoners die wonen in een energiezuinige woning (%) (2023)	87%	79%	78%	76%
inwoners die wonen in een energierecupererende woning (%) (2023)	64%	74%	66%	60%
eigenaars met een renovatie-intentie (%) (2023)	18%	21%	21%	21%
inwoners die tevreden zijn over hun woning (%) (2023)	90%	91%	89%	88%
inwoners die graag wonen in de gemeente (%) (2023)	93%	92%	89%	88%
inwoners die tevreden zijn over de buurt (%) (2023)	85%	83%	81%	79%
inwoners met verhuisintentie naar een andere gemeente (%) (2023)	10%	8%	9%	9%

Bron: Gemeentemonitor

25



25

Wonen en woonomgeving in cijfers

- ▶ De Zandhovenaar is **duidelijk tevreden met zijn buurt (85%) en woont graag in de gemeente (93%)**.
 - 10% van de inwoners geeft wel aan te willen verhuizen naar een andere gemeente. Dit cijfer is echter vergelijkbaar met dat van de referentieregio's.
- ▶ De inwoners van Zandhoven zijn tevreden met hun woning. 87% van de Zandhovenaren vindt dat hij in een energiezuinige woning woont, wat duidelijk meer is dan het Vlaams gemiddelde (76%).
 - De renovatie-intentie ligt in Zandhoven met 18% dan ook iets lager dan het Vlaamse gemiddelde (21%).
 - *Let op, deze indicatoren steunen op de eigen inschatting van de respondenten uit de gemeentemonitor.*

26



26

Mobiliteit



- › Zandhoven ligt tussen de autostrades E34 en de E313. Ook het knoppunt van beide autostrades ligt vlakbij Zandhoven. De gemeente ligt zo op/tussen de as Antwerpen – Hasselt en de as Antwerpen – Turnhout.
- › De N14 loopt door Zandhoven en verbindt beide autostrades met elkaar.
- › Er bevindt zich geen treinstation in Zandhoven.

27



27

Mobiliteit

Inwoners in buffer van 200 m rond treinstation of halte openbaar vervoer in Zandhoven, % t.o.v. alle inwoners (2021)

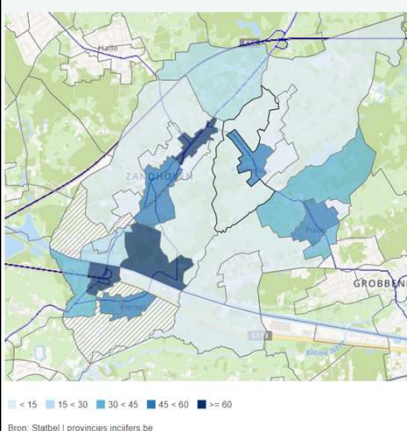

28

- › Er bevindt zich **geen treinstation in Zandhoven**. Voornamelijk de inwoners uit het noordelijke deel van de gemeente, wonen verder dan 5 km van een treinstation vandaan.
- › Openbaar busvervoer in Zandhoven wordt voorzien door De Lijn, die hier voornamelijk de hoofdwegen voor gebruikt. **Er zijn heel wat plaatsen in de gemeente waar inwoners niet binnen een buffer van 200m rond een halte openbaar vervoer wonen.**

Inwoners in buffer van 5 km rond een treinstation in Zandhoven, % t.o.v. alle inwoners (2021)

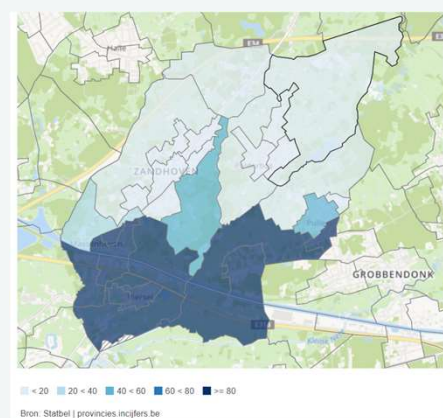

28

Mobiliteit in cijfers

Verplaatsingen woon-werk/werk-school (2023)

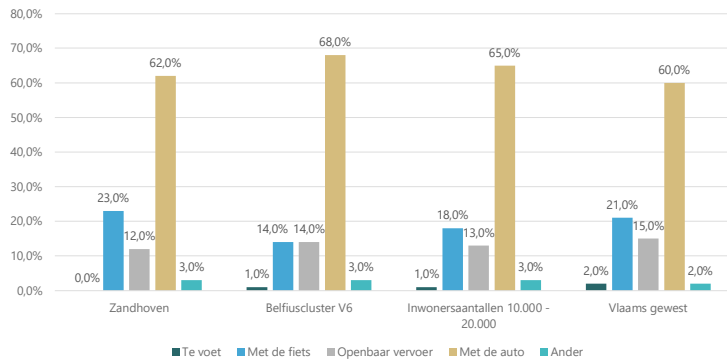

- De Zandhovenaar verplaatst zich hoofdzakelijk met de auto naar het werk/de school.
 - 23% van de verplaatsingen naar school/werk gebeurt met de fiets. Hier scoort Zandhoven duidelijk beter dan de Belfiuscluster V6 en gemeenten met een inwonersaantal tussen 10.000 en 20.000 inwoners
 - Geen enkele bevroegde gaf aan zich te voet te verplaatsen voor woon-werk/werk-school.

29



Bron: Gemeentemonitor

29

Mobiliteit in cijfers

Verplaatsingen in vrije tijd, per vervoersmiddel (2023)

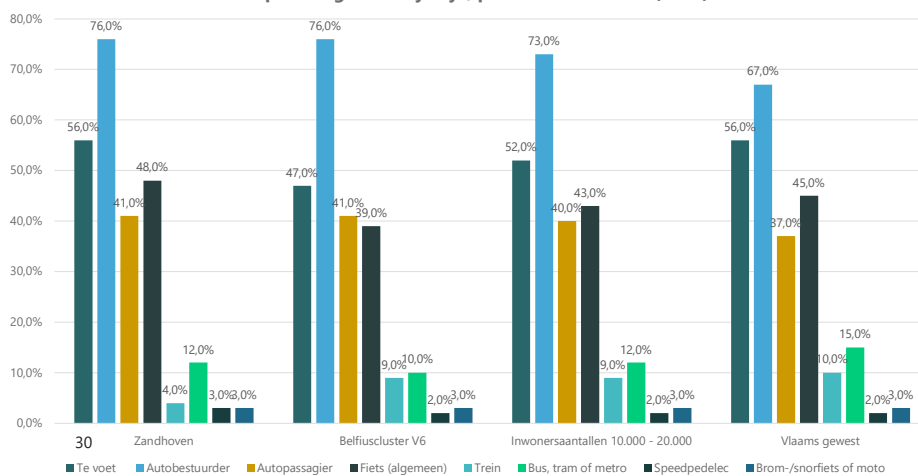

- Ook voor vrijetijdsv verplaatsingen staat de auto bovenaan.
 - Ook de verplaatsingen met de fiets in de vrije tijd scoren goed.
 - Hier zien we wel een hoog aantal verplaatsingen te voet.
 - De verplaatsingen met de trein in de vrije tijd zijn beperkt.



Bron: Gemeentemonitor

30

Mobiliteit in cijfers

	ZAND HOVEN	Belfius-cluster V6	Gemeenten 10.000 - 20.000 inwoners	Vlaams gewest
verkeersongevallen met letsels (per 1.000 inwoners) (2022)	4,10	2,96	3,49	3,49
zwarte kruispunten op het grondgebied			0	
inwoners die vinden dat men veilig kan fietsen (%) (2023)	66%	47%	49%	49%
inwoners die vinden dat er voldoende fietsinfrastructuur is (%) (2023)	65%	46%	51%	52%
inwoners die vinden dat voetpaden in goede staat zijn (%) (2023)	64%	46%	47%	47%
inwoners die vinden dat er voldoende openbaar vervoer is (%) (2023)	44%	47%	63%	59%
inwoners die vinden dat er voldoende parkeerplaats is (%) (2023)	72%	65%	59%	55%
aantal publieke laadpunten (per 100 inwoners) (2023)	0,04	0,1	0,11	0,11

31

Bron: Gemeentemonitor en Provincie in Cijfers



31

Mobiliteit

- › De gemeentemonitor peilt naar enkele **indicatoren betreft de tevredenheid rond mobiliteit en verkeersveiligheid**:
- Het aantal Zandhovenaren dat aangeeft veilig te kunnen **fietsen in de gemeente** (66%), ligt duidelijk hoger dan het Vlaams gemiddelde van 49%. Ook over de fietsinfrastructuur is men duidelijk meer tevreden in Zandhoven (65%) dan gemiddeld in Vlaanderen (52%)
 - Verder bekoort ook de staat van **voetpaden** in Zandhoven (64%) heel wat meer dan gemiddeld elders in Vlaanderen (47%)
 - De tevredenheid rond het **aantal parkeerplaatsen** in de gemeente volgt dezelfde goed-scorende trend in Zandhoven.
 - De tevredenheid over het **openbaar vervoer** (44%) ligt sterk onder het gemiddelde van het Vlaams gewest (59%). Vergelijken we met Belfiuscluster V6 (47%), dan ligt dit duidelijk dichterbij elkaar in de buurt.

32



32

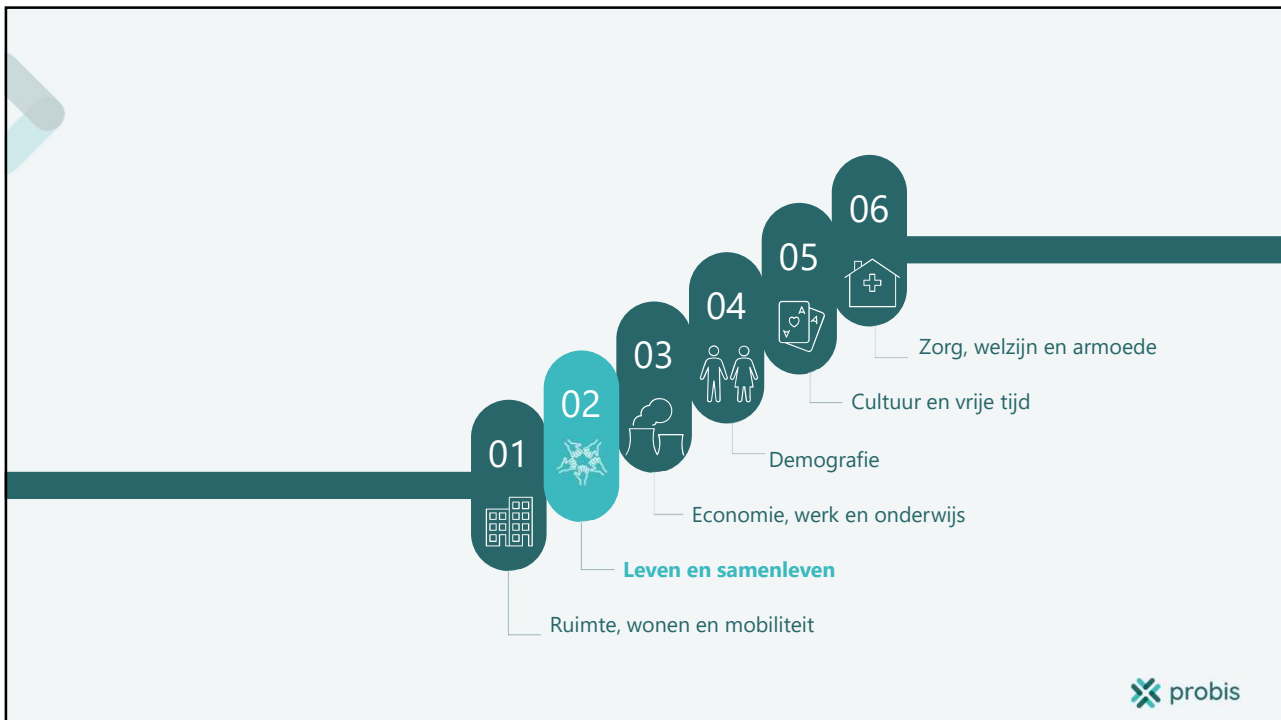

33

Samenvatting leven en samenleven

- › Zowel het onveiligheidsgevoel als de criminaliteitsgraad liggen in Zandhoven duidelijk lager dan het Vlaams gemiddelde.
- › 47% van de Zandhovenaren geeft aan veel vertrouwen te hebben in het lokaal bestuur. Dit ligt ver boven het Vlaamse gemiddelde van 29%.
 - Ook op vlak van tevredenheid rond consultatie en informatie krijgt Zandhoven een goede score van haar inwoners
- › De inwoners zijn tevreden over de dienstverlening aan de loketten (82%). De tevredenheid over de digitale dienstverlening (68%) ligt in lijn met het Vlaamse gemiddelde (67%). Wel zien we een kleine daling in vergelijking met dezelfde bevraging in 2020 (75%).
- › Op vlak van CO2-emissies en energieverbruik in Zandhoven komt slechts 2,5% van industrie en landbouw. Het grootste aandeel komt van het particulier vervoer.

34 .obis

34

Veiligheid in cijfers

	ZANDHOVEN met de glimlach	Belfius-cluster V6	Gemeenten 10.000 - 20.000 inwoners	Vlaams gewest
Criminaliteitsgraad (aantal feiten per 1.000 inwoners) (2022)	37,8	36,3	46,2	64,3
Inwoners die zich onveilig voelen in de gemeente (vaak/altijd of af en toe) (%) (2023)	14%	19%	24%	33%
Inwoners die vertrouwen hebben in de politie (neutraal/veel) (%) (2023)	85%	87%	85%	85%

- De **criminaliteitsgraad** ligt in Zandhoven heel wat lager dan gemiddeld in Vlaanderen en dan gemiddeld in gemeenten met 10.000-20.000 inwoners. In Belfius-cluster V6 ligt het aantal feiten per 1.000 inwoners zelfs nog iets lager.
- Ook het **onveiligheidsgevoel** in de gemeente ligt volgens de meting uit de gemeentemonitor heel wat lager dan gemiddeld in Vlaanderen. Hier scoort Zandhoven ook beter dan Belfius-cluster V6. Uit de gemeentemonitor blijkt de meerderheid van de inwoners (**basis**)**vertrouwen te hebben in de politie**, wat in lijn ligt met het gemiddelde in het Vlaams Gewest.

35

Bron: Gemeentemonitor



35

Veiligheid in cijfers

Misdrijven, naar type (2022)

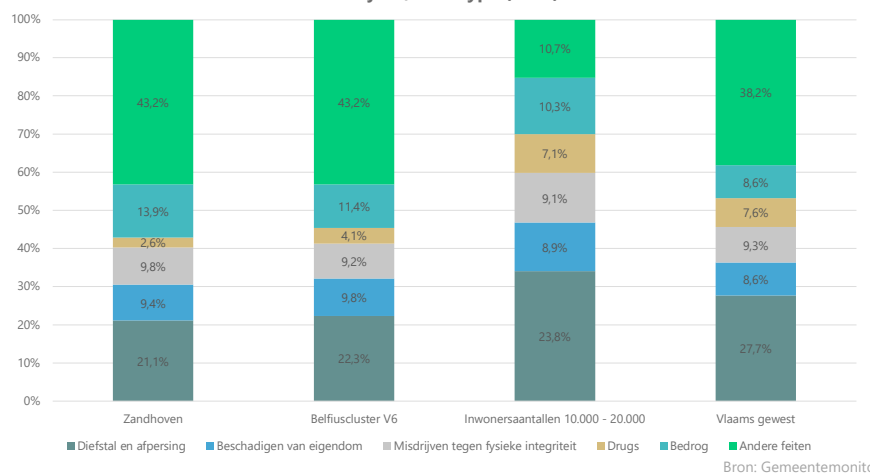

36

Bron: Gemeentemonitor



36

Lokaal bestuur in cijfers

	ZANDHOVEN	Belfius-cluster V6	Gemeenten 10.000 - 20.000 inwoners	Vlaams gewest
inwoners die veel vertrouwen hebben in het gemeentebestuur (%) (2023)	47%	32%	29%	29%
inwoners die zich voldoende geconsulteerd voelen (%) (2023)	47%	36%	36%	34%
inwoners die zich voldoende geinformeerd voelen (%) (2023)	69%	58%	59%	56%
inwoners die tevreden zijn over de communicatie van het bestuur (%) (2023)	72%	58%	56%	54%
inwoners die tevreden zijn over de digitale dienstverlening (%) (2023)	68%	66%	67%	67%
inwoners die tevreden zijn over loketvoorzieningen (%) (2023)	82%	69%	69%	67%
geconsolideerde autofinancieringsmarge per inwoner (€) (2022)	171,31	121,96	117,42	110,57
financiële schulden per inwoner (€) (2022)	458,94	874,79	1.066,86	1260,57

37

Bron: Gemeentemonitor



37

Lokaal bestuur in cijfers

- › Het aantal Zandhovenaren dat aangeeft **(basis)vertrouwen** te hebben **in het gemeentebestuur**, ligt ver boven het Vlaams gemiddelde en de referentiecategorieën.
- › Iets minder dan de helft van de inwoners (47%) voelt zich voldoende **geconsulteerd door het bestuur**. Dit ligt boven het Vlaams gemiddelde van 34% en de score van de referentiecategorieën.
- › Ook op vlak van **informatiebehoeften** geven de bevraagde Zandhovenaren een goede score. 69% van de inwoners geeft aan zich voldoende geïnformeerd te voelen. Daarenboven geeft 72% aan tevreden te zijn over de communicatie van het bestuur. Beide cijfers liggen duidelijk boven het Vlaams gemiddelde (resp. 56% en 54%).
- › De **tevredenheid rond loketvoorziening** kende van 2017 (92%) naar 2020 (82%) een daling van 10%. De afgelopen jaren zien we echter een stabilisering in de tevredenheid rond loketvoorzieningen, aangezien deze opnieuw 82% scoort in Zandhoven. Ook hier scoort Zandhoven duidelijk beter dan de referentiecategorieën.
- › De **tevredenheid rond digitale dienstverlening** (68%) ligt in lijn met het Vlaams gemiddelde (67%). Ten opzichte van de score van 2020 (75%) in Zandhoven zien we echter een kleine terugval.
- › Op vlak van geconsolideerde autofinancieringsmarge en financiële schuld per inwoner loopt het in Zandhoven duidelijk zeer goed ten opzichte van de referentiecategorieën.

38



38

Samenleven in cijfers

	ZANDHOVEN	Belfius-cluster V6	Gemeenten 10.000 - 20.000 inwoners	Vlaams gewest
inwoners met sterk sociaal weefsel in de buurt (%) (2023)	61%	55%	51%	48%
inwoners die actief betrokken zijn in het afgelopen jaar om iets in de buurt/gemeente te verbeteren (%) (2023)	18%	17%	16%	15%
inwoners die participeren in het verenigingsleven (%) (2023)	59%	60%	59%	57%
inwoners die aan vrijwilligerswerk doen (%) (2023)	20%	19%	18%	18%
inwoners die veel buurthinder ondervinden (%) (2023)	13%	13%	17%	20%

Bron: Gemeentemonitor

- De betrokkenheid en participatiegraad van de Zandhovenaren in het verenigingsleven en vrijwilligerswerk zijn vergelijkbaar met gemiddeld in Vlaanderen.
 - Wel hebben de inwoners duidelijk een sterker sociaal weefsel in de buurt en is er beduidend minder last van buurthinder.

39



39

Natuur, klimaat en milieu in cijfers

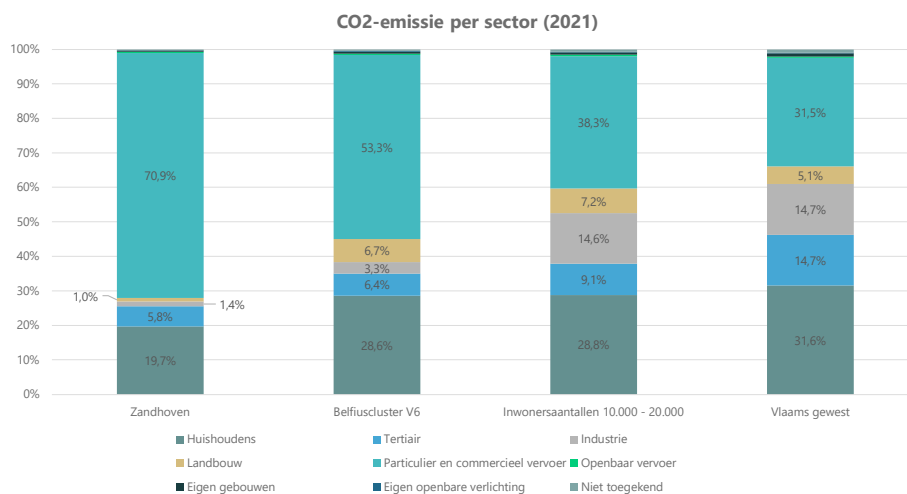

Bron: Gemeentemonitor

40



40

Natuur, klimaat en milieu in cijfers

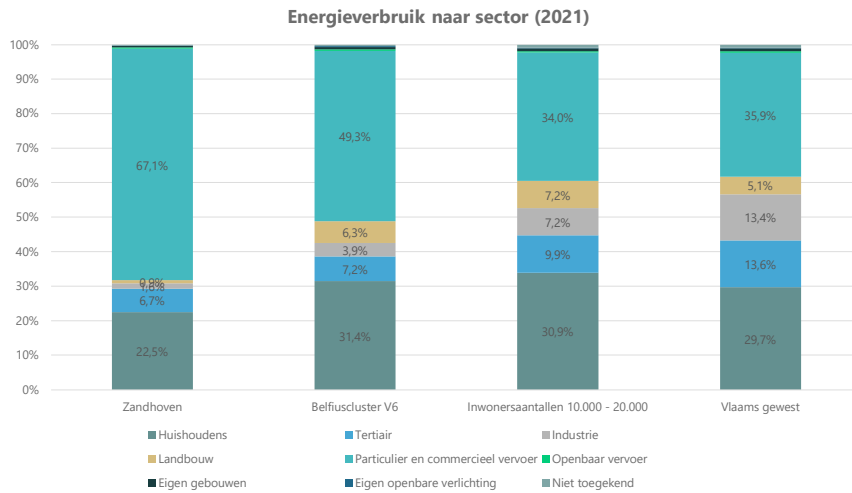

Bron: Gemeentemonitor



41

41

Natuur, klimaat en milieu in cijfers

► **Het particulier en commercieel vervoer binnen Zandhoven zorgt voor 70,9% van de CO2-emissies in de gemeente.** Dit is zeer veel vergeleken met de

referentiecategorieën, zelfs meer dan dubbel zoveel als het Vlaams gemiddelde (31,5%).

- **Landbouw en industrie daarentegen nemen samen slechts 2,5%** in van het totaal aan CO2 emissies, wat dan weer zeer weinig is.
- Ook de huishoudens in Zandhoven hebben relatief gezien een beduidend kleiner aandeel in Zandhoven (19,7%) dan gemiddeld in Vlaanderen (31,6%)
- We zien gelijkaardige cijfers voor het energieverbruik in Zandhoven

42



42

Rioleringsgraad: de verhouding van het totaal aantal huidige gerioleerde inwoners t.o.v. het aantal maximaal gerioleerde inwoners
Zuiveringsgraad: theoretisch percentage van de inwoners waarvan het afvalwater gezuiverd wordt
Verharding: aandeel oppervlakte waarvan aard en/of toestand gewijzigd is door artificiële, (semi-)ondoorlaatbare materialen

Natuur, klimaat en milieu in cijfers

	ZAND HOVEN gemeente grootdorp	Belfius-cluster V6	Gemeenten 10.000 - 20.000 inwoners	Vlaams gewest
CO2-emissies door verwarming huishoudens (ton per huishouden) (2021)	4,1	5,2	4,2	3,7
zuiveringsgraad riolering* (%) (2024) (bron: GM)	84%	56,9%	82,6%	86%
uitvoeringsgraad riolering* (%) (2024) (bron: GM)	87,7%	86,5%	92,8%	94%
restafval per inwoner (kg) (2021)	115	-	-	128
inwoners die tevreden zijn over huisvuilvoorzieningen (%) (2023)	92%	86%	84%	83%
inwoners die tevreden zijn over natuur en groenvoorzieningen (%) (2023)	88%	82%	81%	80%
verharding* (t.o.v. oppervlakte ruimtebeslag) (%) (2022)	37,2%	-	-	46,6%

Bron: Gemeentemonitor en Provincie in Cijfers

43



43

Natuur, klimaat en milieu in cijfers

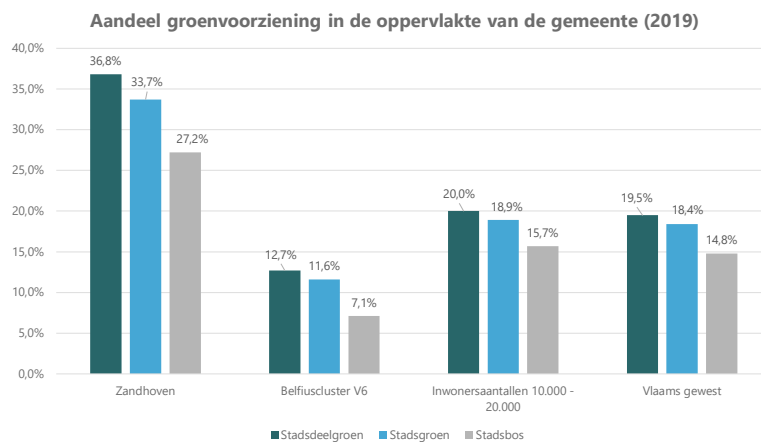

44

Bron: Gemeentemonitor

44

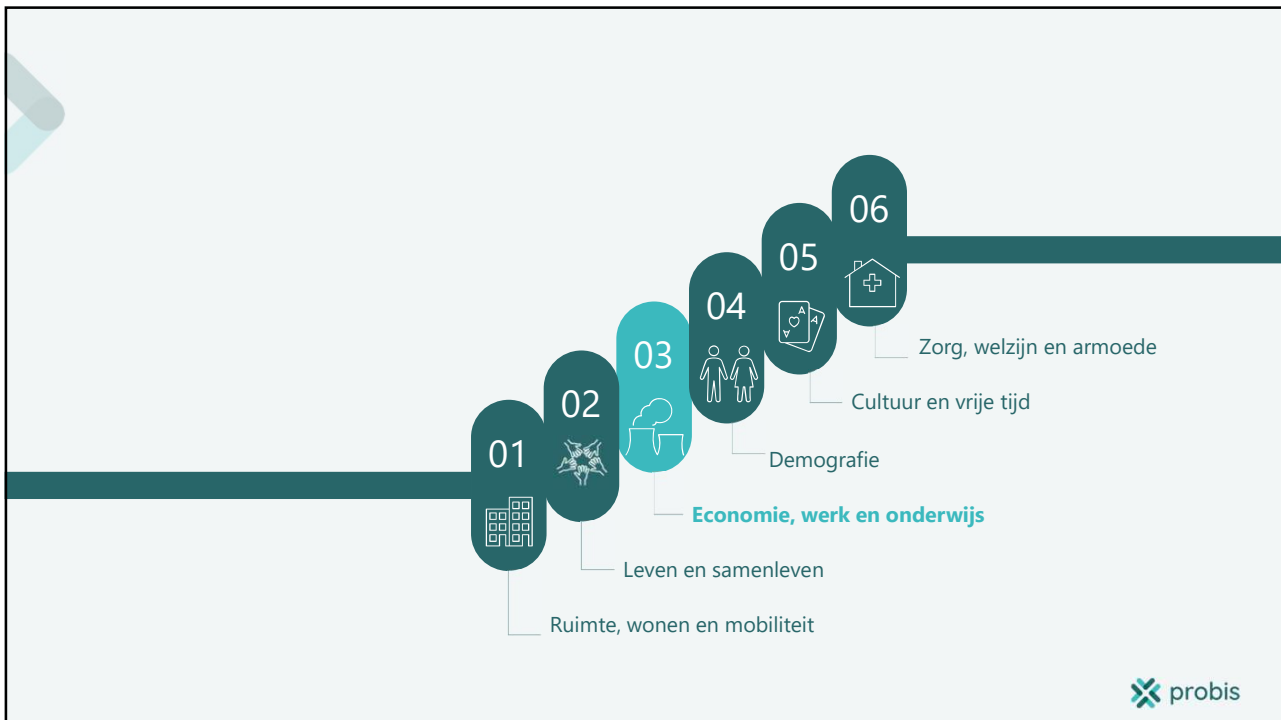

45

Samenvatting Economie, werk en onderwijs

- › Zandhoven kent een **relatief hoge ondernemersgraad** (17%) vergeleken met het gemiddelde van het Vlaams Gewest (12,7%). Daarenboven heeft 97,1% van de vestigingen in Zandhoven minder dan 50 werknemers.
- › Vergeleken met het gemiddelde van het Vlaams Gewest (73,3) ligt de **jobratio** in Zandhoven (63,4%) wat **lager**. Per 100 Zandhovenaars zijn er dus 63,4 jobs ter beschikking in de gemeente.
 - De arbeidsplaatsen in Zandhoven bevinden zich **hoofdzakelijk in de commerciële dienstensector** (52,8%). Verder zijn er **opvallend veel mensen actief in de bouwsector in Zandhoven (12,5%) ten opzichte van het Vlaamse gemiddelde (5,6%)**.
 - Er is **zo goed als geen tewerkstelling in de land- en mijnbouw** in Zandhoven (0,2%). De tewerkstelling binnen de industrie (4,7%) ligt in Zandhoven zo'n 10% lager dan het Vlaamse gemiddelde (14,8%).
 - Ondanks de lagere jobratio zien we dat de werkzaamheidsgraad in Zandhoven toch hoger is dan gemiddeld in Vlaanderen. Dat zien we ook terugkomen in de lagere werkzoekendengraad.
- › Het **aantal winkels** (5,8 per 1000 inw.) en **horecazaken** (3,7 per 1000 inw.) is in Zandhoven gelijkaardig aan het gemiddelde in het Vlaams Gewest.
- › **De woonfunctie van Zandhoven is belangrijker dan de economische**. Dit kunnen we afleiden uit het **negatief pendelsaldo**: er gaan meer inwoners in een andere gemeente werken, dan omgekeerd. 22,3% van de inwoners gaat werken in Antwerpen.
- › Heel wat leerlingen die in Zandhoven secundair onderwijs volgen, komen niet uit de gemeente zelf. Het overgrote merendeel komt uit omliggende gemeenten zoals Zoersel (23,4%) of Malle (13,9%).
 - Zandhoven heeft een **beperkt/specifiek aanbod secundair onderwijs**, waardoor slechts 13,3% in eigen gemeente naar school gaat. Het grootste deel van de leerlingen gaat naar een secundaire school in naburige gemeenten, voornamelijk Malle (19,7%) en Vorselaar (32,8%).

46

probis

46

Economie in cijfers

	ZANDHOVEN	Belfius-cluster V6	Gemeenten 10.000 - 20.000 inwoners	Vlaams gewest
aantal BTW-plichtige ondernemingen (2023)	1.769	-	-	2.380
ondernemersgraad (per 100) (2023) Verhouding van het aantal zelfstandigen in hoofdberoep en de bevolking tussen 20 en 64, x100	17,0	-	-	12,7
vestigingen met <50 werknemers (t.o.v. alle vestigingen met personeel) (%) (2023)	97,1%	-	-	94,8%
bruto toegevoegde waarde per inwoner (in euro) (2021)	36.102	31.830	31.112	39.507
oprichtingsratio ondernemingen (2022) (opgerichte ondernemingen/aantal actieve ondernemingen * 100)	10,5	9,7	10,8	11,6
stopzettingsratio ondernemingen (2022) (stopzettingen/aantal actieve ondernemingen * 100)	5,8	5,6	6,4	6,7
nettogroeiratio (per 100) (2022) verschil tussen het aantal oprichtingen en het aantal stopzettingen in t.o.v. het aantal ondernemingen uitgedrukt per 100 ondernemingen.	4,7	4,1	4,4	4,8
jobratio (2019) Aantal jobs per 100 inwoners	63,4	50,2	58,9	74,1
bezettingsgraad van bedrijventerreinen (%) (2023)	83,7%	85,6%	87,0%	85,7%
winkels per 1.000 inwoners (2023)	5,8	-	-	6,1
horecazaken per 1.000 inwoners (2023)	3,7	-	-	3,7

47



Bron: Provincie in Cijfers en Gemeentemonitor

47

Werk in cijfers

Evolutie loontrekkende tewerkstelling naar hoofdsector in Zandhoven

Bron: Provincie In Cijfers

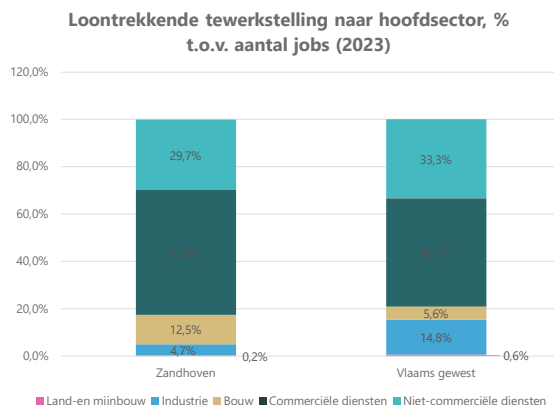

	2017	2023
Land-en mijnbouw	7	8
Industrie	175	177
Bouw	439	467
Commerciële diensten	1.200	1.975
Niet-commerciële diensten	973	1.112
Totaal	2.794	3.739

48



48

Werk in cijfers

- Zandhoven kent een **relatief hoge ondernemersgraad** (17%) vergeleken met het gemiddelde van het Vlaams Gewest (12,7%) Daarenboven heeft 97,1% van de vestigingen in Zandhoven minder dan 50 werknemers.
- Vergeleken met het gemiddelde van het Vlaams Gewest (73,3) ligt de **jobratio** in Zandhoven (63,4%) wat **lager**. Per 100 Zandhovenaars zijn er dus 63,4 jobs ter beschikking in de gemeente.
 - De arbeidsplaatsen in Zandhoven bevinden zich **hoofdzakelijk in de commerciële dienstensector** (52,8%). Verder zijn er opvallend veel mensen actief in de bouwsector in Zandhoven (12,5%) ten opzichte van het Vlaamse gemiddelde (5,6%)
 - Er is zo goed als geen tewerkstelling in de land- en mijnbouw in Zandhoven (0,2%). De tewerkstelling binnen de industrie (4,7%) ligt in Zandhoven zo'n 10% lager dan het Vlaamse gemiddelde (14,8%).
- Het **aantal winkels** (5,8 per 1000 inw.) en **horecazaken** (3,7 per 1000 inw.) is in Zandhoven gelijkaardig aan het gemiddelde in het Vlaams Gewest.

49



49

Werk in cijfers

Bron: Provincie in Cijfers en Gemeentemonitor

	ZANDHOVEN met de gemeenschap	Belfius-cluster V6	Gemeenten 10.000 - 20.000 inwoners	Vlaams gewest
werkzaamheidsgraad 15-64 jaar (%) (2021) <i>(werkenden t.o.v. bevolking op beroepsactieve leeftijd (15-64 jaar))</i>	77,9%	79,5%	77,5%	75,2%
werkzoekenden 15-64 jaar (%) (2021) <i>(werkzoekenden t.o.v. bevolking op beroepsactieve leeftijd (15-64 jaar))</i>	3,2%	-	-	4,1%
spanningsratio (2023) <i>(werkzoekenden zonder werk per openstaande vacature)</i>	2,0	2,4	2,8	3,0
gemiddeld netto belastbaar inkomen per inwoner (€) (2021)	€23.396	€24.256	€22.754	21.926

50



50

Werk in cijfers

Bron: Provincie in Cijfers en Gemeentemonitor

- › Ondanks de lagere jobratio zien we dat de werkzaamheidsgraad in Zandhoven toch hoger is dan gemiddeld in Vlaanderen. Dat zien we ook terugkomen in de lagere werkzoekendengraad.
- › Deze werkzoekendengraad ligt voornamelijk hoger bij jongeren tussen 18 en 24 jaar, wat te verklaren valt door het pas afstuderen en een algemene trend is.
- › In Zandhoven waren er in 2021 geen werklozen afkomstig uit andere landen van de EU.

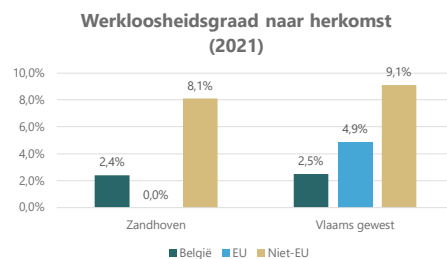
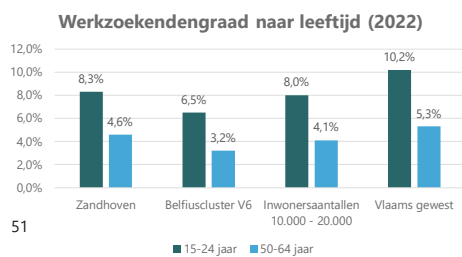

probis

51

Economie in cijfers

- › De **woonfunctie** van Zandhoven is belangrijker dan de economische. Dit kunnen we afleiden uit het negatief **pendelsaldo***: er gaan meer inwoners in een andere gemeente werken, dan omgekeerd.
- › 15% van alle loontrekkende inwoners van Zandhoven werken in de eigen gemeente. De anderen gaan vnl. werken in Antwerpen (22,3%). Dit zijn de **uitgaande pendelaars**
- › Van alle mensen die werken in Zandhoven, woont 21,8% in de gemeente zelf. De anderen - **inkomende pendelaars** - wonen vnl. in de gemeenten Antwerpen (8,9%), Zoersel (5,3%) en Grobbendonk (4,9%).

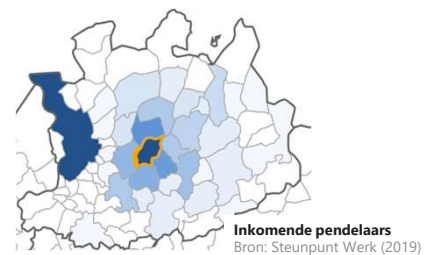

Aantal inkomende pendelaars* naar de gemeente (2019)	2.525
Aantal uitgaande pendelaars* vanuit de gemeente (2019)	3.999
Geen pendel: het aantal loontrekkenden dat woont én werkt in de gemeente	703

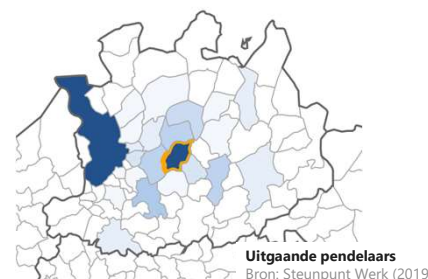

52

*Het pendelsaldo is het verschil tussen het aantal inkomende en uitgaande pendelaars in eenzelfde gemeente

52

Onderwijs en vorming in cijfers

	ZANDHOVEN provincie vlaanderen	Belfius-cluster V6	Gemeenten 10.000 - 20.000 inwoners	Vlaams gewest
tevredenheid over onderwijsvoorzieningen (%) (2023)	90%	85%	86%	86%
participatie kleuteronderwijs (%) (2022) <i>(verhouding aantal leerlingen in scholen in gemeente op aantal 2,5- tot 5-jarigen wonend in gemeente)</i>	105%	-	-	-
aantrekkingskracht lager onderwijs (%) (2022) <i>(verhouding aantal leerlingen in scholen in gemeente op aantal leerlingen wonend in gemeente)</i>	103%	-	-	-
aantrekkingskracht secundair onderwijs (%) (2022) <i>(verhouding aantal leerlingen in scholen in gemeente op aantal leerlingen wonend in gemeente)</i>	77%	-	-	-
inwoners met betalingsmoeilijkheden schoolkosten (%) (2023)	2%	4%	4%	5%

Bron: Gemeentemonitor

53



53

Onderwijs

Uitgaande pendel - basisonderwijs

Van alle leerlingen basisonderwijs wonend in Zandhoven, gaat **86,6% naar school in de eigen gemeente**. De andere leerlingen in Zandhoven wonen, stromen uit naar een school in een **buurgemeente of naar Antwerpen** (1 tot 2% per gemeente).

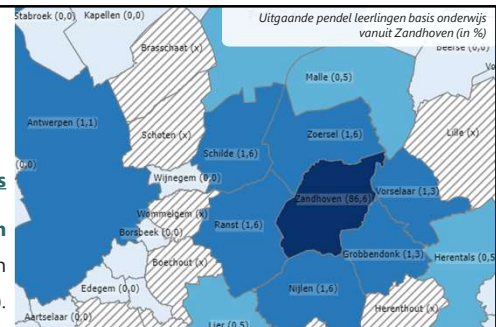
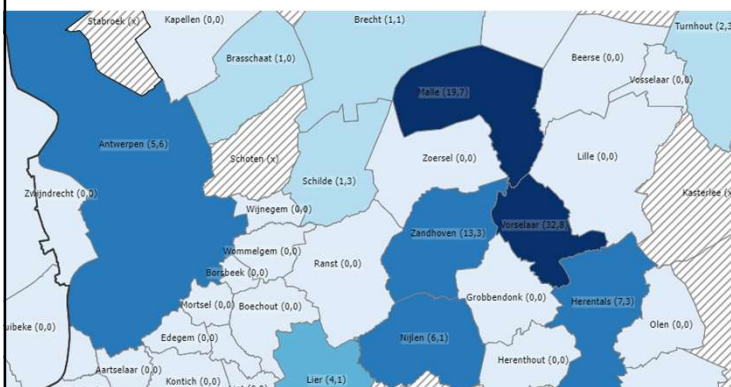

Uitgaande pendel - secundair onderwijs

Zandhoven heeft een **beperkt/specifiek aanbod secundair onderwijs**, waardoor slechts 13,3% in eigen gemeente naar school gaat. Het grootste deel van de leerlingen gaat naar een secundaire school in naburige gemeenten, **voornamelijk Malle (19,7%) en Vorselaar (32,8%)**.



Bron: Provincie in Cijfers (2021-2022)

54

Onderwijs

Basisonderwijs – inkomende pendel

Op vlak van inkomende pendel in het basisonderwijs zien we dat slechts een beperkt aantal leerlingen niet uit Zandhoven komt. Er is een kleine instroom vanuit omliggende gemeenten, voornamelijk vanuit Zoersel (3,4%), Grobbendonk (3,6%) en Ranst (2,2%).

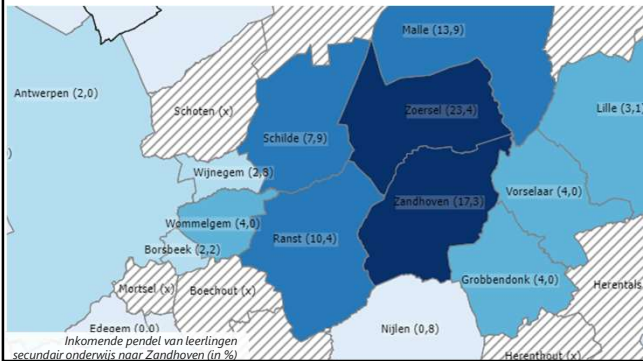
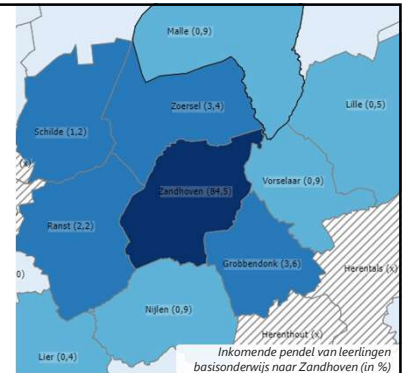

Secundair onderwijs – inkomende pendel

Heel wat leerlingen die in Zandhoven secundair onderwijs volgen, komen niet uit de gemeente zelf. Het overgrote merendeel komt uit omliggende gemeenten zoals Zoersel (23,4%) of Malle (13,9%). Ook vanuit wat verder gelegen gemeenten zoals Wommelgem (4,0%) komen leerlingen naar het secundair onderwijs in Zandhoven.



Bron: Provincie in Cijfers (2021-2022)

55

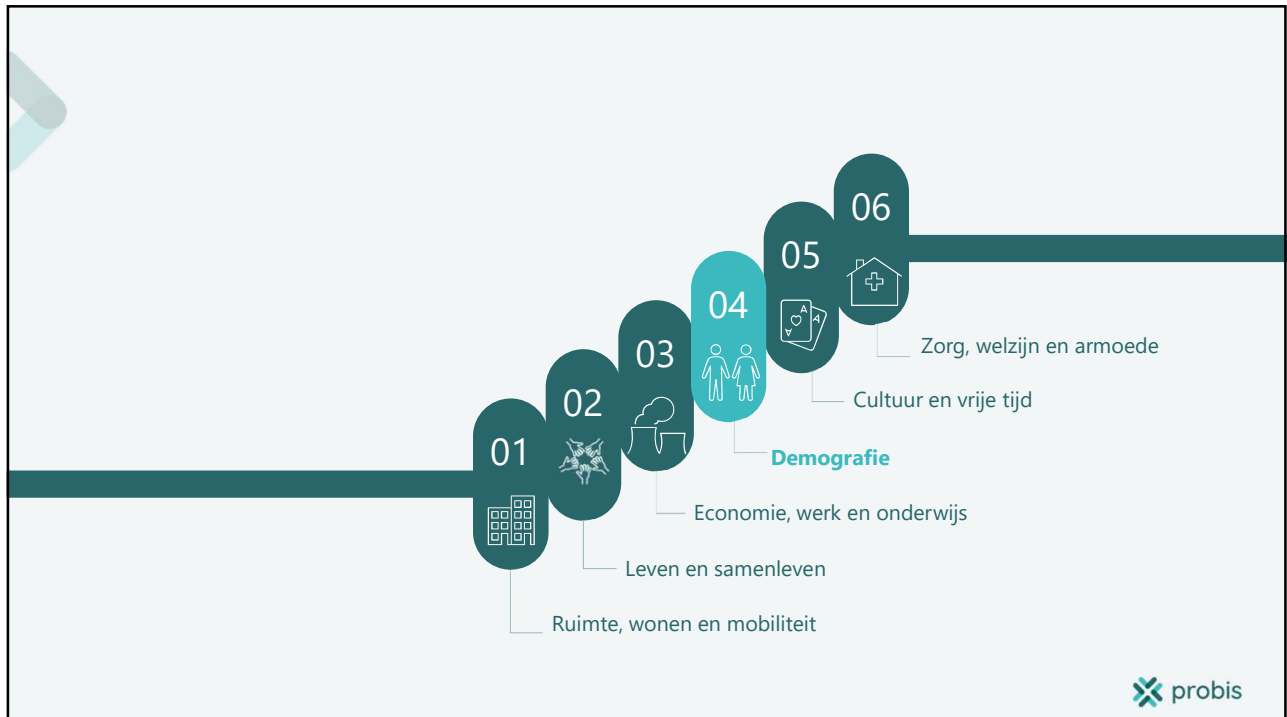

56

Samenvatting demografie

- Zandhoven wordt geconfronteerd met een **vergrijzende bevolking** en een **negatieve natuurlijke bevolkingsgroei**.
 - Deze afname in bevolkingsgroei vertaalt zich in een **grote groep inwoners ouder dan 60 jaar**, een **hoge verouderingscoëfficiënt** en een hoge grijze druk in vergelijking met het Vlaamse Gewest.
 - Zandhoven verwacht daarbij volgens de prognoses tevens een sterke impact op de APB inkomsten van de gemeente.
 - Wel kent Zandhoven doorheen de jaren een **positieve totale bevolkingsaangroei**, voornamelijk de verhuisbewegingen vanuit een andere Vlaamse gemeente vormen hier een verklaring voor.
 - Over het algemeen is de **gezinssamenstelling** in Zandhoven gelijkaardig aan de gemiddelde samenstelling in het Vlaams Gewest. Wel wonen er minder alleenwonenden in Zandhoven dan gemiddeld in het Vlaams Gewest (14,1%) en in verhouding meer huishoudens samengesteld uit 2 personen
- Zandhoven kent een **eerder laag aantal inwoners met buitenlandse herkomst**. Het aantal inwoners met niet-Belgische herkomst ligt lager dan in de referentiecategorieën en het gemiddelde van het Vlaams Gewest. De Zandhovenaren met buitenlandse herkomst zijn voornamelijk afkomstig vanuit Nederland, Oost-Europa en Marokko.
- Wat de **verhuisbewegingen** betreft, kent Zandhoven een wisselstroom met de stad Antwerpen. Van 2019-2022 ging gemiddeld 18% van de migraties vanuit Zandhoven naar stad Antwerpen. Tijdens diezelfde periode kwam gemiddeld 23,7% van de immigraties naar Zandhoven vanuit de stad Antwerpen.

57



57

Demografie in cijfers

	ZANDHOVEN met de gemeenschap	Belfius-cluster V6	Gemeenten 10.000 - 20.000 inwoners	Vlaams gewest
totaal aantal inwoners (2023)	13.369	-	-	22.565 (gemiddeld)
totaal aantal inwoners (prognose in 2040)	14.478	-	-	24.545 (gemiddeld)
groene druk (per 100) (2023) <i>verhouding aantal 0-19jarigen en aantal 20-64jarigen</i>	36,0	-	-	37,6
groene druk in 2040 (prognose) (per 100) <i>verhouding aantal 0-19jarigen en aantal 20-64jarigen</i>	39,3	-	-	37,8
grijze druk (per 100) (2023) <i>verhouding aantal 65+ers en aantal 20-64jarigen</i>	45,4	-	-	36,8
grijze druk in 2040 (prognose) (per 100) <i>verhouding aantal 65+ers en aantal 20-64jarigen</i>	49,9	-	-	45,7
verouderingscoëfficiënt (per 100) (2023) <i>verhouding 60+ers t.o.v. -19jarigen</i>	167,1	-	-	128,9
afhankelijkheidsratio (per 100) (2023) <i>Verhouding tussen de bevolking buiten beroepsactieve leeftijd (0-19 jaar en 65+ers) en de bevolking op beroepsactieve leeftijd (20-64 jaar)</i>	81,6	-	-	74,4
natuurlijke aangroei per 1.000 inwoners (2022) <i>Verhouding aantal geboortes en overlijdens</i>	-2,6	-	-	-0,5



Bron: Provincie in Cijfers

58

Demografie in cijfers

- Zandhoven wordt geconfronteerd met een aantal demografische ontwikkelingen die ook een weerslag kunnen hebben op zowel de inkomsten, de nodige welzijnsvoorzieningen, als een mogelijke nood aan andere woonvormen binnen de gemeente.
 - Zo stellen we in Zandhoven een **veel hogere grijze druk** (45,4%) vast in vergelijking met het Vlaamse gemiddelde (36,8%). Ook kent Zandhoven een **zeer hoge verouderingscoëfficiënt (167,1) en afhankelijkheidsratio (81,6)**. Dit wordt weerspiegeld in de bevolkingspiramides.

59



59

Demografie in cijfers

- In Zandhoven zien we, zoals de verhoogde grijze druk en de lagere groene druk doen vermoeden, een **grote groep inwoners ouder dan 60 jaar** en een **kleiner aandeel inwoners jonger dan 20 jaar**.
- Vergelijken we de aandelen per leeftijdscategorie (per 5 jaar) in Zandhoven met het Vlaamse gemiddelde dan zien we:
 - **Van 0-4 jaar tot en met 50-54 jaar bijna steeds een lager relatief aandeel per leeftijdscategorie** in Zandhoven dan bij het Vlaamse gemiddelde
 - **Vanaf 55-59 jaar zien we dat de omslag gemaakt wordt** en het relatieve aandeel per leeftijdscategorie steeds hoger ligt dan die van het Vlaamse gemiddelde

60

Bevolkingskubussen Zandhoven en Vlaams gewest (2024).

Bron: Provincie in Cijfers

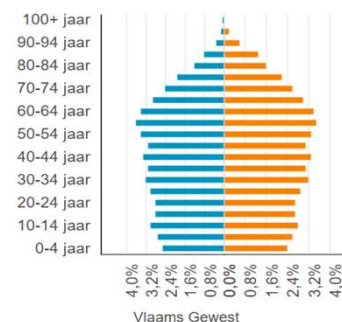
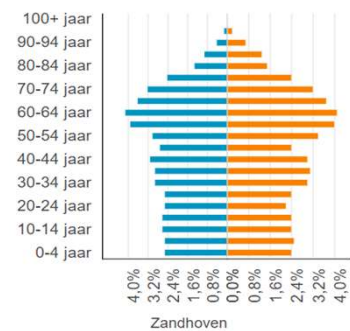

60

Demografie in cijfers

- Sinds 2012 zien we een sterke daling in het **aandeel 40-59 jarigen in Zandhoven**. Deze leeftijdscategorie werd in 2022 voorbijgestoken door de groep 60-79 jarigen in relatief aandeel binnen de gemeente. Ook het aandeel 80-jarigen in Zandhoven steeg sinds 2012.
- Tegelijkertijd daalde het aandeel 20-39 jarigen. Het aandeel 0-19 jarigen daalde ook, maar kende sinds 2019 opnieuw een lichte stijging.
- Uit alle cijfers blijkt dat de **bevolking van Zandhoven sterk verouderd is in de afgelopen 10 jaar**. De **vergrijzingsgolf** die in de rest van Vlaanderen wat gematigder op gang kwam, heeft zich in Zandhoven reeds sterk doorgezet.

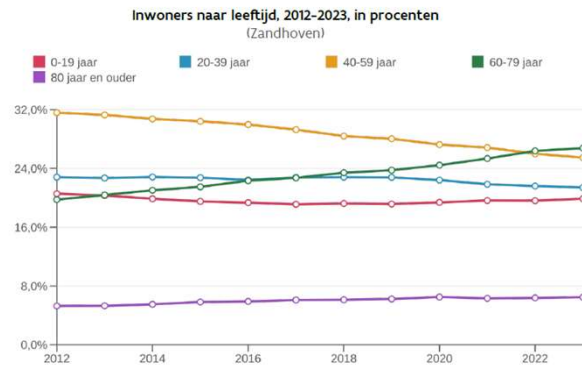

61

Bron: Gemeentemonitor

61

Demografie in cijfers

- Kijken we echter naar de **prognoses voor 2040**, dan zien we dat het **beeld in de komende jaren wat bijgesteld wordt**.
 - De daling in relatief aandeel van de 20-39 jarigen zet zich verder, maar het aandeel 40-59 jarigen stijgt weer.
 - **Het aandeel 60-79 jarigen zou dalen** tegen 2040, maar we zien wel een **stijging in het aandeel 80-plussers**.
- De prognose omtrent grijze druk tegen 2040 (49,9%) houdt een stijging in met 4,5%. Een duidelijk stijging als we dit in absolute cijfers bekijken, maar we zien wel dat verhouding met de rest van Vlaanderen (45,7%) meer gelijkgetrokken zou worden.
- De prognoses tonen aan dat de **vergrijzingsgolf die de afgelopen jaren reeds is ingezet in Zandhoven, meer zou stabiliseren in de komende jaren**. Dit ten opzichte van de rest van Vlaanderen waar de vergrijzingsgolf pas in de komende jaren zo sterk tot uiting zal komen.

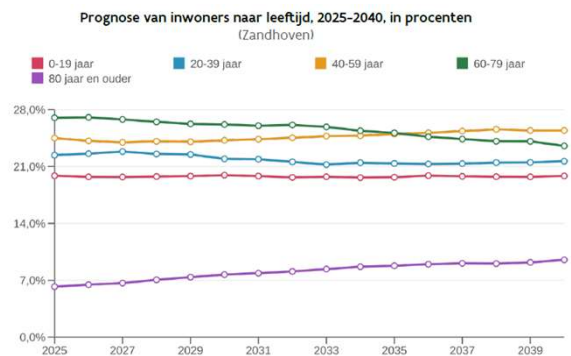

62

Bron: Gemeentemonitor

62

Demografie in cijfers

	ZANDHOVEN	Belfius-cluster V6	Gemeenten 10.000 - 20.000 inwoners	Vlaams gewest
niet-Belgische huidige nationaliteit (t.o.v. inwoners) (%) (2023)	4,4%	-	-	10,8%
niet-Belgische herkomst (%) (t.o.v. inwoners) (2023)	11,6%	-	-	26,0%
 totaal migratiesaldo per 1.000 inwoners (2022) <i>verhouding tussen het aantal inwijkingen en het aantal uitwijkingen (binnen- en buitenland)</i>	16,4	-	-	12,2

- Zandhoven is een typische Vlaamse gemeente met een **eerder laag percentage inwoners van buitenlandse herkomst** (11,6% vs. 26% gemiddeld in Vlaanderen).
- De grootste groepen inwoners met buitenlandse herkomst zijn afkomstig van Nederland, Oost-Europa en ⁶³Marokko.

Top 10 inwoners naar herkomstnationaliteiten in Zandhoven
Bron: Provincie In Cijfers

	Inwoners naar herkomstnationaliteit
België	11.821
Nederland	387
Marokko	139
Polen	108
Sovjet-Unie	73
Joegoslavië	67
Duitsland	46
Spanje	45
Portugal	43
Verenigd Koninkrijk	40

Bron: Gemeentemonitor en Provincie In Cijfers 

63

Demografie in cijfers

- Verder valt de behoorlijk sterke negatieve natuurlijke aangroei per 1.000 inwoners op in Zandhoven (-2,6).
 - Een negatieve natuurlijke aangroei is -op 2019 na- een constante factor in de afgelopen jaren in Zandhoven.
- De totale bevolkingsaangroei in Zandhoven hangt zeer sterk samen met het migratiesaldo van Zandhoven met een andere Belgische gemeente.

Evolutie loop van de bevolking in Zandhoven (1990-2022)

Bron: Provincie In Cijfers

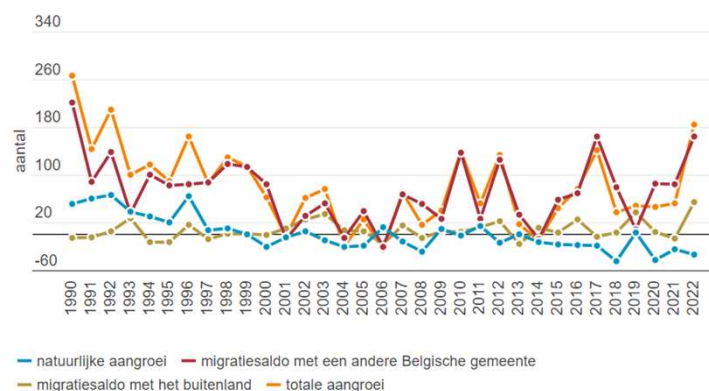

64



64

Demografie

Het **migratiesaldo** is gemiddeld hoger dan elders in Vlaanderen. Dit betekent dat er in deze vergelijking gemiddeld meer nieuwe inwoners naar Zandhoven komen dan er in andere gemeenten nieuwe inwoners toekomen. Als we kijken naar de **verhuisbewegingen binnen de provincie Antwerpen**, merken we dat er een wisselstroom is tussen Zandhoven en stad Antwerpen: Van 2019-2022 ging gemiddeld 18% van de migraties vanuit Zandhoven naar stad Antwerpen. Tijdens diezelfde periode kwam gemiddeld 23,7% van de immigraties naar Zandhoven vanuit de stad Antwerpen. Deze cijfers dalen slechts licht (ongeveer 2%) als we dit uitbreiden naar alle Vlaamse gemeenten.

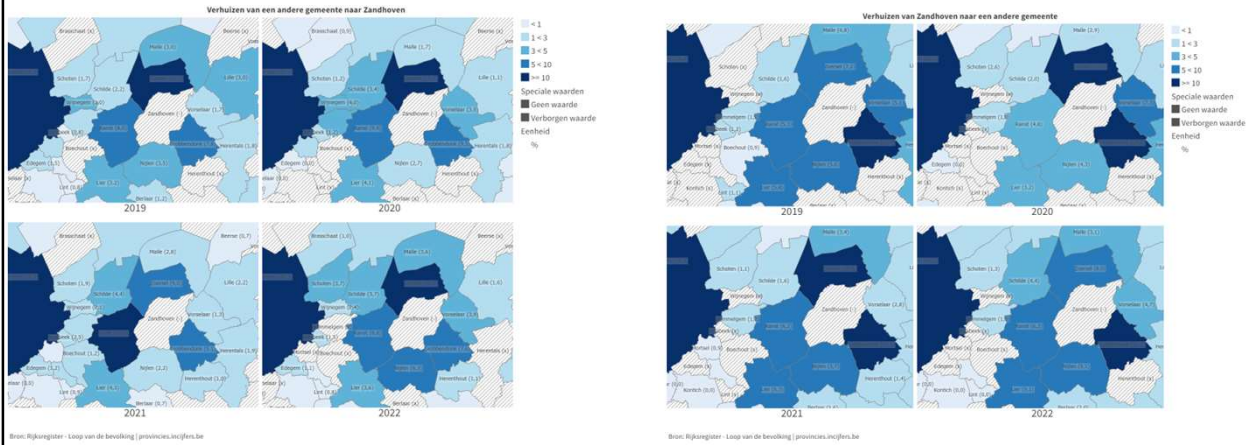

65

Demografie in cijfers

- ▶ Wat betreft de grootte van de huishoudens in Zandhoven zien we:
 - Een hoger aandeel huishoudens van **2 personen** dan in de vergelijkingsgebieden.
 - Een lichte daling in het aandeel huishoudens groter dan 2 personen tegen 2040.
 - een **duidelijke stijging (4,9%)** in het aandeel huishoudens dat slechts uit 1 persoon bestaat tegen 2040.

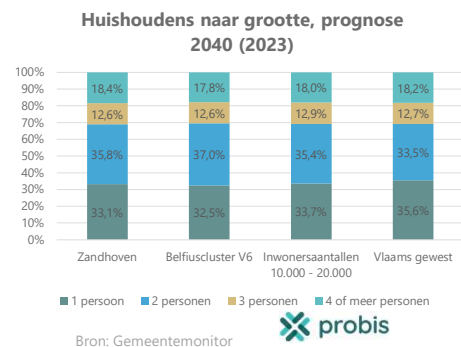
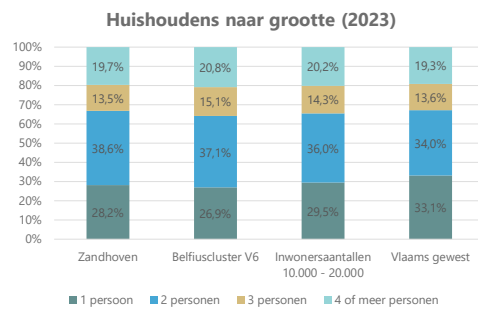

66

Bron: Gemeentemonitor



66

Demografie in cijfers

	ZANDHOVEN <small>met de gheschiede</small>	Belfius-cluster V6	Gemeenten 10.000 - 20.000 inwoners	Vlaams gewest
Bevolkingsdichtheid (aantal inwoners per km ²) (2023)	333	227	378	479
Geboorten per 1.000 inwoners (2022)	9,0	8,4	8,8	9,4
Inwoners die langer dan 10 jaar in de gemeente wonen (t.o.v. totaal aantal inwoners)(2022)	75%	74%	73%	73%
Aandeel 65-plussers (2023)	25,1%	22,3%	21,9%	21,1%
Kinderen (aandeel kinderen van 0 tot en met 17 jaar)	17,9%	18,5%	19,2%	19,4%

67

Bron: Gemeentemonitor en Provincie in Cijfers



67

Demografie in cijfers

Volgens het individueel financieel profiel (Belfius) van Zandhoven zal de impact van de vergrijzing op de APB tegen 2030 – 18,9 % bedragen. Dit ligt duidelijk hoger dan het Vlaams Gewestgemiddelde.

Indicator	Zandhoven	Vlaanderen
Tarieven APB (%) (2023)	7%	7,18%
Gemiddelde opbrengst uit APB per inwoner (€) (2021)	340	316,1
Verhouding 60+/45-54 in 2015	168,6%	171,7%
Verhouding 60+/45-54 in 2030	311,2%	250,9%
Impact van de vergrijzing op de APB tegen 2030	-18,9%	-14,2%
Huidige gewicht van de APB in de ontvangsten 2021	26,2%	18%
Gradatie op een schaal van 1 (sterke impact) tot 5 (weinig)	1	-

68



68

Demografie Tendensbespreking



Zandhoven wordt geconfronteerd met een vergrijzende bevolking

Zandhoven kent een oudere bevolking en een verhoogde grijze druk die volgens de prognoses nog verder zal toenemen. Dit heeft reeds een (grote) impact op verschillende beleidsdomeinen en noden van de inwoners. Deze impact zal in de komende jaren alleen nog maar stijgen. Zo zal naar alle waarschijnlijkheid onder meer de vraag naar thuiszorg, gepaste huisvesting, welzijnsvoorzieningen en vrijetijdsactiviteiten voor ouderen toenemen. Daarenboven wordt een eerder sterke impact van de vergrijzing verwacht op de APB-inkomsten van Zandhoven.

Wat de veranderende demografie betreft, zal dus voornamelijk de vergrijzingsgraad een impact hebben op diverse domeinen, iets om mee rekening te houden doorheen de volgende thema's.

69



69

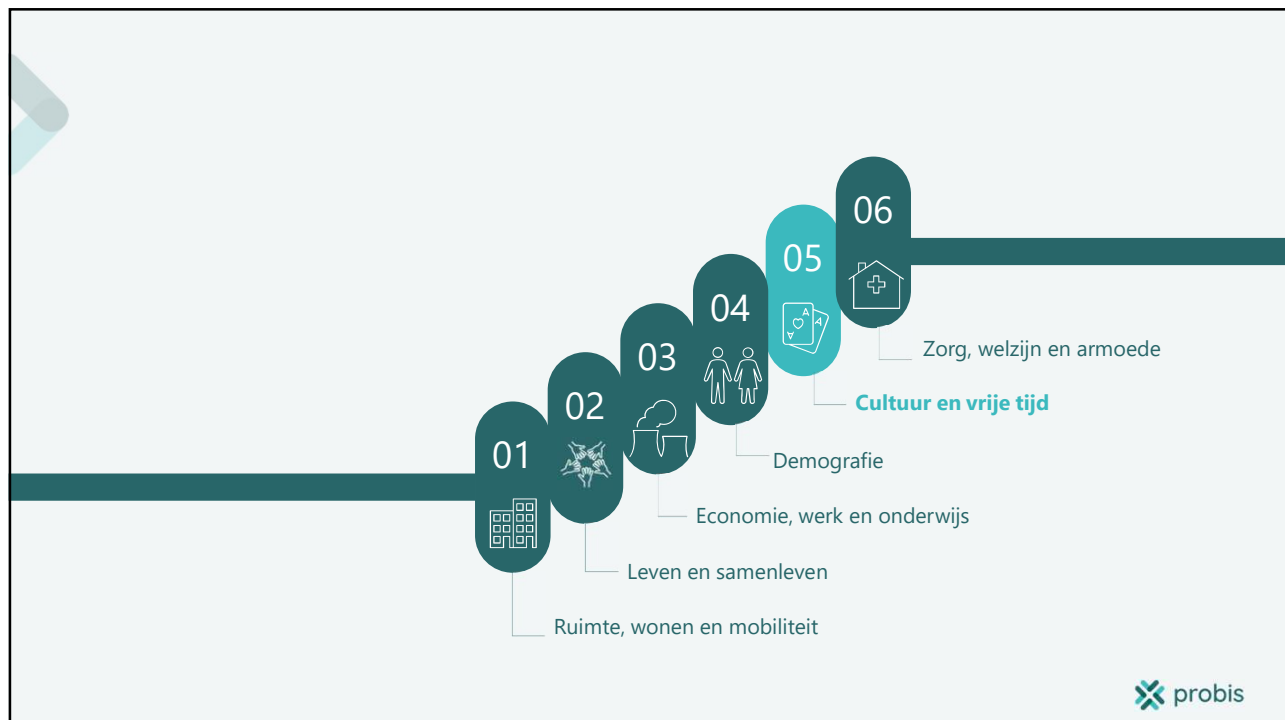

70

Vrije tijd in cijfers

	ZAND HOVEN <small>met de gemeente</small>	Belfius-cluster V6	Gemeenten 10.000 - 20.000 inwoners	Vlaams gewest
Sportaccommodatie (per 1.000 inwoners) (2022)	4,6	4,0	3,8	3,6
Aantal inwoners dat tevreden is over de sportvoorzieningen (%) (2023)	76%	65%	71%	75%

- › Zandhoven beschikt als kleinere en landelijke gemeente over een uitgebreide sportaccommodatie. De gemeente scoort hier met 4,6 sportaccommodaties per 1.000 inwoners hoger dan de referentiecategorieën.
- › Kijken we naar de tevredenheid over die sportvoorzieningen, dan scoort Zandhoven echter in lijn met het Vlaamse gemiddelde. **Het hogere aanbod resulteert niet in hogere tevredenheidscijfers.**

71

Bron: Gemeentemonitor (2023) 

71

Vrije tijd in cijfers

	ZAND HOVEN <small>met de gemeente</small>	Belfius-cluster V6	Gemeenten 10.000 - 20.000 inwoners	Vlaams gewest
Aantal inwoners die vinden dat er voldoende activiteiten voor ouderen zijn (%) (2023)	68%	58%	58%	52%
Aantal inwoners die tevreden zijn over de speelplekken voor kinderen (%) (2023)	67%	60%	63%	62%
Aantal inwoners die tevreden zijn over de jongerenvoorzieningen (%) (2023)	53%	47%	48%	50%
Aantal inwoners die tevreden zijn over de uitgaansgelegenheden (%) (2023)	49%	50%	49%	59%
Aantal inwoners die tevreden zijn over de culturele voorzieningen (%) (2023)	38%	51%	57%	68%
Aantal inwoners die tevreden zijn over de bibliotheekvoorzieningen (%) (2023)	86%	83%	86%	86%
Aantal inwoners die tevreden zijn over de shopping- en winkelvoorzieningen (%) (2023)	67%	52%	55%	63%

72

Bron: Gemeentemonitor (2023) 

72

Vrije tijd in cijfers

- De tevredenheid van de Zandhovenaar omtrent Vrije Tijd ligt **over het algemeen boven of in lijn met het Vlaamse gemiddelde**.
 - Dit geldt **voor verschillende bevolkingsdomeinen**, namelijk voor kinderen, jongeren en ouderen.
- Op vlak van **culturele voorzieningen** scoort de tevredenheid (38%) echter **duidelijk heel wat lager dan het Vlaamse gemiddelde** (68%). We zien eenzelfde tendens bij de Belfiuscluster V6 (51%) en gemeenten met een inwonersaantal tussen 10.000 en 20.000 (57%), maar Zandhoven scoort ook ten opzichte van hen beduidend lager.
 - De tevredenheid omtrent **de bibliotheekvoorzieningen scoort wel goed** en ligt helemaal in lijn met het Vlaamse gemiddelde.
- De inwoners van Zandhoven zijn **meer tevreden dan gemiddeld over de shopping- en winkelveorzieningen**.
- De **tevredenheid over uitgaansgelegenheden** ligt in Zandhoven (49%) echter wat **lager dan gemiddeld** in Vlaanderen (59%). We zien eenzelfde tendens bij de andere vergelijkingscategorieën.

73



73

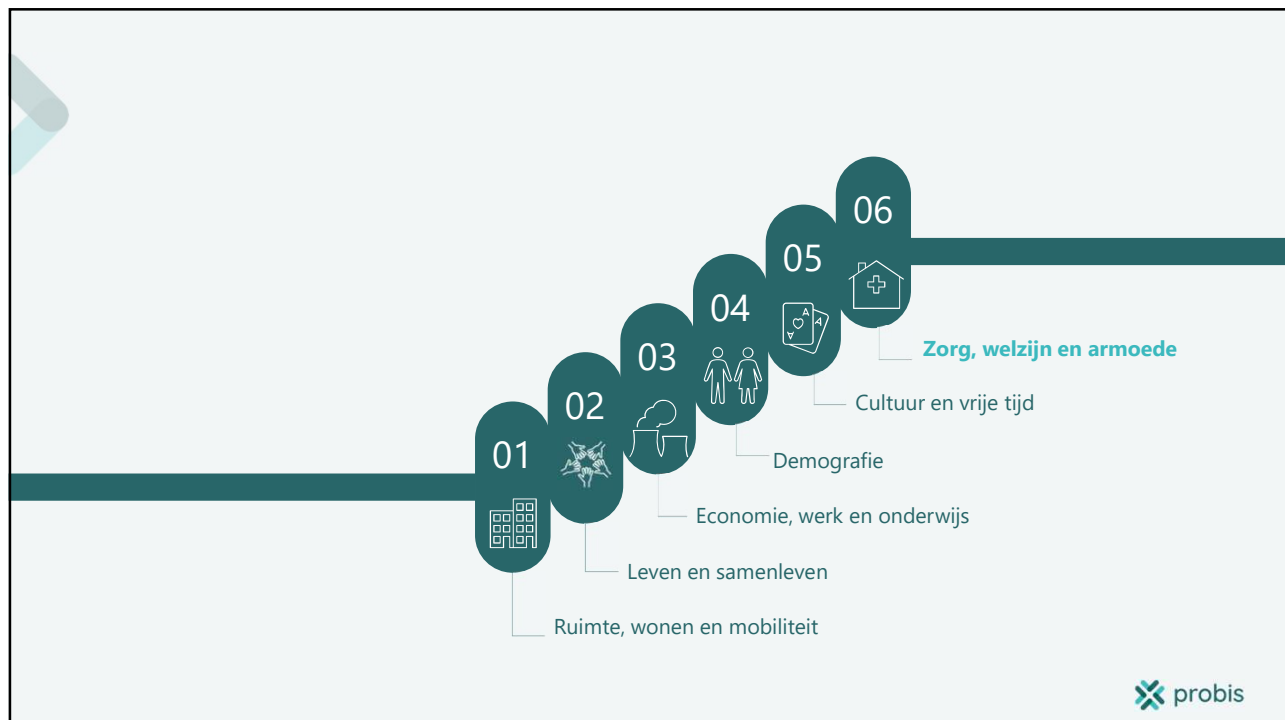

74

Samenvatting Zorg, welzijn en armoede

- ▶ Zandhoven beschikt over een **gemiddelde capaciteit betreft residentiële ouderenzorg** (aanbodratio WZC 5,9), vergeleken met het Vlaams gemiddelde (5,8) en de referentieregio's. Daarbij zien we wel een hoger % 65+ers in Zandhoven en een hogere mate van vergrijzing (zie demografie).
 - We zien wel dat er een duidelijk **hoger aanbod is aan assistentiewoningen in Zandhoven** (3,3) dan gemiddeld in Vlaanderen (2,5).
- ▶ De **tevredenheid over ouderenzorg** ligt in Zandhoven met 64% **lager dan het Vlaams gemiddelde** (71%) en tevens lager dan in de referentiecategorieën. In 2017 was de tevredenheid omtrent de ouderenvoorzieningen nog 70%.
- ▶ We zien een duidelijk lager aantal gepresteerde uren gezinszorg in Zandhoven dan gemiddeld in Vlaanderen.
- ▶ De **tevredenheid over de gezondheidsvoorzieningen** ligt in Zandhoven met **75%** lager dan het Vlaams gemiddelde (80%).
- ▶ De inwoners van Zandhoven hebben een hoger gemiddeld netto belastbaar inkomen per inwoner en scoren **consistent lager dan het Vlaamse gemiddelde en het gemiddelde van gemeenten met 10.000 tot 20.000 inwoners op vlak van armoedecijfers**.
 - Ook het **percentage inwoners met een (equivalent) leefloon** ligt in Zandhoven (0,21%) duidelijk lager dan gemiddeld in Vlaanderen (0,61%). Kijken we echter naar de situatie in de afgelopen jaren dan zien we **een verdubbeling van dit aandeel sinds 2012** (0,10%).
 - **De betere scores op vlak van armoedecijfers, resulteren echter niet in een hoger subjectief armoedecijfer.**

75



75

Zorg en welzijn in cijfers

	ZANDHOVEN met de gemeenteraad	Belfius-cluster V6	Gemeenten 10.000 - 20.000 inwoners	Vlaams gewest
inwoners die gelukkig zijn (%) (2023)	83%	85%	84%	83%
65+ jaar (t.o.v. inwoners) (2023)	25,0%	-	-	21,1%
80+ jaar (t.o.v. inwoners) (2023)	6,5%	-	-	6,1%
65+ jaar in 2040 (t.o.v. inwoners)	26,4%	-	-	24,9%
capaciteit WZC (aantal bedden) (2024)	198	-	-	277 (gemiddeld)
Aanbodratio WZC (2023) aantal bedden per 100 65+ers	5,9	-	-	5,8 (gemiddeld)
capaciteit DVC (aantal) (2023)	1	-	-	1 (gemiddeld)
capaciteit assistentiewoningen (per 100 65+ers) (2023)	3,3	2,3	2,1	2,5 (gemiddeld)
gepresteerde uren gezinszorg (2021)	30.049	-	-	53.547

Bron: Provincie in Cijfers en Gemeentemonitor

76



76

Zorg en welzijn in cijfers

		Belfius-cluster V6	Gemeenten 10.000 - 20.000 inwoners	Vlaams gewest
zorgbehoevenden met zorgverzekering mantel- en thuiszorg (aantal rechthebbenden per 100 inwoners) (2022)	2,3	2,7	2,8	2,8
inwoners die tevreden zijn over ouderenvoorzieningen (%) (2023)	64%	66%	71%	71%
inwoners die vinden dat er voldoende huisartsen zijn (%) (2023)	68%	69%	67%	67%
inwoners met betalingsmoeilijkheden gezondheidszorg (%) (2023)	3%	4%	5%	5%
inwoners die tevreden zijn over gezondheidsvoorzieningen (%) (2023)	75%	78%	78%	80%
inwoners die mantelzorg geven (%) (2023)	39%	37%	37%	36%
inwoners die mantelzorg krijgen (%) (2023)	21%	19%	19%	20%

77

Bron: Gemeentemonitor



77

Zorg en welzijn

- ▶ Zandhoven beschikt over een **gemiddelde capaciteit betreft residentiële ouderenzorg** (aanbodratio WZC 5,9), vergeleken met het Vlaams gemiddelde (5,8) en de referentieregio's. Daarbij zien we wel een hoger % 65+ers in Zandhoven en een hogere mate van vergrijzing (zie demografie).
 - We zien wel dat er een duidelijk hoger aanbod is aan assistentiewoningen in Zandhoven (3,3) dan gemiddeld in Vlaanderen (2,5).
- ▶ De tevredenheid over ouderenzorg ligt in Zandhoven met 64% lager dan het Vlaams gemiddelde (71%) en tevens lager dan in de referentiecategorieën. In 2017 was de tevredenheid omtrent de ouderenvoorzieningen nog 70%.
- ▶ We zien een duidelijk lager aantal gepresteerde uren gezinszorg in Zandhoven dan gemiddeld in Vlaanderen.
- ▶ De **tevredenheid over de gezondheidsvoorzieningen** ligt in Zandhoven met **75%** lager dan het Vlaams gemiddelde (80%).
 - Met 68% is de Zandhovenaar gemiddeld tevreden over het **aantal huisartsen**.

78



78

Zorg en welzijn in cijfers

	ZANDHOVEN met de standaard	Belfius-cluster V6	Gemeenten 10.000 - 20.000 inwoners	Vlaams gewest
aantal opvangplaatsen voor kinderen van 0 tot 2 jaar per 100 kinderen (2022)	53,3	42,3	42,5	44
aantal opvangplaatsen buitenschoolse opvang voor kinderen van 3 tot 11 jaar per 100 kinderen (2023)	6,8	7,3	8,5	6,8
inwoners die tevreden zijn over kinderopvang (%) (2023)	58%	55%	58%	57%
inwoners met betalingsmoeilijkheden kinderopvang (%) (2023)	2%	2%	2%	3%

Bron: Gemeentemonitor

- Het aantal opvangplaatsen voor jonge kinderen ligt in Zandhoven boven het gemiddelde in het Vlaams gewest. Het aantal opvangplaatsen BKO scoort gemiddeld, maar de er zijn duidelijk meer opvangplaatsen voor baby's en peuters per 100 kinderen.
- Daarbij ligt de tevredenheid betreft kinderopvang (58%) in lijn met het gemiddelde van Vlaams gewest. De tevredenheid omtrent kinderopvang daalde echter sterk ten opzichte van 2020 (74%). Met deze sterke daling volgt Zandhoven de algemene trend in Vlaanderen.

79



79

Armoede in cijfers

	ZANDHOVEN met de standaard	Belfius-cluster V6	Gemeenten 10.000 - 20.000 inwoners	Vlaams gewest
gemiddeld netto belastbaar inkomen per inwoner (€) (2021)	€23.307	-	-	€21.926
inwoners met fiscaal inkomen beneden kritische grens (individuele aangiften) (%) (2021)	15,5%	17,3%	16,7%	17,0%
Personen met (equivalent) leefloon (2022)	0,21%	0,21%	0,32%	0,62%
personen met verhoogde tegemoetkoming (t.o.v. personen in de ziekteverzekering) (%) (2023)	10,8%	10,4%	12,5%	15,3%
inwoners met betalingsmoeilijkheden (%) (2023)	9%	9%	10%	11%
energie-armoede huishoudens – budgetmeters elektriciteit (per 1.000 toegangspunten) (2022)	11,0	10,2	13,1	16,8
energie-armoede huishoudens – budgetmeters aardgas (per 1.000 toegangspunten) (2022)	9,6	9,8	12,3	15,7
inwoners met waterarmoede (Aandeel klanten met aangevraagde of opgelegde afbetalingsplannen voor drinkwater, in %) (2023)	2,5%	1,1%	1,5%	1,8%

80

Bron: Provincie in Cijfers



80

Armoede in cijfers

Evolutie personen met (equivalent) leefloon in (2012-2022)

Bron: gemeentemonitor

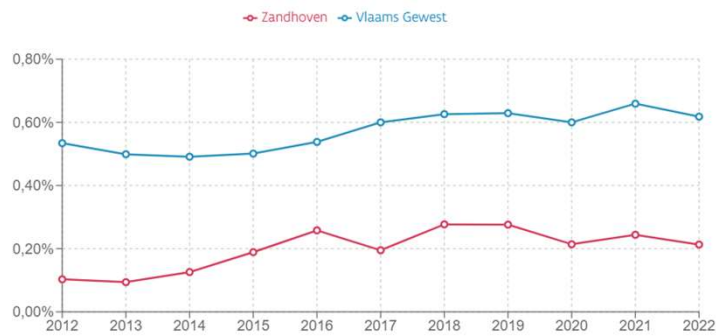

81



81

Armoede in cijfers

- Het gemiddeld netto belastbaar inkomen per inwoner ligt met €23.307 duidelijk hoger dan het Vlaamse gemiddelde van €21.926.
- De inwoners van Zandhoven scoren **consistent lager dan het Vlaamse gemiddelde en het gemiddelde van gemeenten met 10.000 tot 20.000 inwoners op vlak van armoedecijfers.**
- Ook het **percentage inwoners met een (equivalent) leefloon** ligt in Zandhoven (0,21%) duidelijk lager dan gemiddeld in Vlaanderen (0,61%). Kijken we echter naar de situatie in de afgelopen jaren dan zien we **een verdubbeling van dit aandeel sinds 2012** (0,10%). Na de piek in 2016 stabiliseren de cijfers de laatste jaren echter.
- De enige factor waar Zandhoven iets slechter scoort dan gemiddeld is het aandeel klanten met aangevraagde of opgelegde afbetalingsplannen voor drinkwater.

82



82

Armoede in cijfers

	ZANDHOVEN met de gemiddelde	Belfius-cluster V6	Gemeenten 10.000 - 20.000 inwoners	Vlaams gewest
kansarmoede-index* (%) (2022)	5,6%	4,4%	6,6%	12,6%
onderwijskansarmoede-indicator basisonderwijs* (2022-2023)	0,43	0,46	0,65	1,00
kinderen in een gezin met zeer lage werkintensiteit (2021)	5,3%		-	10,3%
inwoners in subjectieve armoede (moeilijk/heel erg moeilijk om rond te komen) (%) (2023)	15%	15%	15%	16%

*de kansarmoede-index drukt uit hoe groot het aandeel kinderen van 0 tot 3 jaar in kansarmoede is ten opzichte van het totaal aantal kinderen van 0 tot 3 jaar

* de onderwijskansarmoede-indicator maakt een samenvatting van de risicokenmerken (laagopgeleide moeder, ontvangen schooltoeslag, geen Nederlands als thuistaal en wonend in buurt met hoge schoolse vertraging). Deze indicator wordt berekend als som van de 4 risicokenmerken waarop de leerlingen aantikken gedeeld door het aantal leerlingen. De waarde van de OKI ligt tussen 0 en 4, waarbij hoe hoger, hoe groter het risico op kansarmoede.

83

Bron: Provincie in Cijfers



83

Armoede in cijfers

- De lagere waarden op vlak van armoede in Zandhoven lopen ook door in de cijfers omtrent kansarmoede. **Zowel de waarde van de kansarmoede-index (5,6%) als de onderwijskansarmoede-indicator basisonderwijs (0,43) bedraagt minder dan de helft van het Vlaamse gemiddelde** (resp. 12,6 en 1,00).
- Wanneer de inwoners van Zandhoven gevraagd worden of ze gemakkelijk rond kunnen komen per maand, geeft echter 15% aan moeilijk of heel erg moeilijk rond te komen. Dit **cijfer voor subjectieve armoede ligt in lijn met het Vlaamse gemiddelde (16%)**.
 - De betere scores op vlak van armoedecijfers, resulteren dus niet in een hoger subjectief armoedecijfer.
 - We zien eenzelfde trend bij de Belfiuscluster V6 en gemeenten met een inwonersaantal tussen 10.000 en 20.000 inwoners.

84



84



Sven Goossens – svengoossens@probis.be

Kwinten Van Dessel –
kwintenvandessel@probis.be

www.probis.be | info@probis.be



85

Disclaimer

- ▶ Dit rapport is gebaseerd op de aan Probis overhandigde gegevens, meer bepaald op:
 - De ter beschikking gestelde documenten
 - De informatie die Probis mocht ontvangen tijdens diverse gesprekken en bevestigingen
 - Opzoeken die Probis heeft uitgevoerd door middel van desk research.
- ▶ Gezien de aard en betrouwbaarheid van de geconsulteerde bronnen, zijn we als Probis ervan uitgegaan dat de informatie die we op deze basis hebben verworven, correct en volledig is. Deze informatie werd dan ook niet verder geauditeerd. Zij kan zich derhalve niet uitspreken over de juistheid ervan, en is niet verantwoordelijk voor onnauwkeurigheden of voor de kwaliteit van de gebruikte informatie.

86



86



Disclaimer

- › Dit rapport is uitsluitend bestemd voor de Opdrachtgever.
- › Met betrekking tot de inhoud van dit rapport kan Probis niet aansprakelijk worden gesteld voor schadeclaims van derden, noch van de Opdrachtgever indien het rapport gebaseerd is op input verstrekt door deze.
- › Ook indien bepaalde gegevens niet verwerkt zijn in deze nota, of indien er gegevens weggelaten zijn omwille van de omvangbeperking van de Opdracht, kan Probis hiervoor niet verantwoordelijk worden gesteld.
- › In ieder geval zal de aansprakelijkheid van Probis beperkt zijn tot de waarde van de betreffende Opdracht.
- › Probis heeft dit rapport exclusief gemaakt voor de Opdrachtgever en is vertrouwelijk van aard.

ODAA: Overzicht doelstellingen, actieplannen en acties



2026-2031

Journalvolnummers: Budg. 57596

Gemeente (0207.539.220)

Liersebaan 12, 2240 Zandhoven

Algemeen directeur: Annick Smeets:

OCMW (0212.191.359)

Liersebaan 12, 2240 Zandhoven

Financieel directeur wvd: Paul Lenaerts:

Beleidsdoelstelling: 01: We versterken de gemeenschapsvorming en behouden het dorpskarakter.

Kwalitatieve omschrijving: We versterken de gemeenschapsvorming en behouden het dorpskarakter van Zandhoven door lokale kernen te versterken, de vrijetijdsbeleving uit te breiden en het verenigingsleven verder te ondersteunen.

Van 01/01/2026 tot 31/12/2031

	2026	2027	2028	2029	2030	2031
Exploitatie						
Uitgaven	183.100	115.600	115.600	115.600	115.600	115.600
Ontvangsten	6.000	31.000	31.000	31.000	31.000	31.000
Saldo	-177.100	-84.600	-84.600	-84.600	-84.600	-84.600
Investerings						
Uitgaven	1.500.000	0	20.000	0	0	0
Ontvangsten	400.000	0	0	0	0	0
Saldo	-1.100.000	0	-20.000	0	0	0
Financiering						

Actieplan: 1.1: We breiden de sociale cohesie verder uit.

We breiden de sociale cohesie verder uit door in te zetten op leefbaarheid voor en betrokkenheid van inwoners om zo een levendige en duurzame samenleving te creëren.

We willen inwoners nog nauwer met elkaar en met hun buurt verbinden door te investeren in initiatieven die de leefbaarheid verhogen. In elk dorp richten we een dorpspunt in waar inwoners elkaar kunnen ontmoeten en gebruik kunnen maken van een lokaal aanbod. We vernieuwen het onthaalbeleid zodat nieuwe inwoners zich sneller thuis voelen in onze gemeenschap. Daarnaast werken we via een structureel overleg aan een lokaal actieplan rond economie, ontwikkeld samen met relevante partners. Door vrijwilligers centraal te ondersteunen en een lokaal dienstencentrum in Den Blijk op te starten, versterken we het sociale weefsel in alle deelenkernen.

Van 01/01/2026 tot 31/12/2031

	2026	2027	2028	2029	2030	2031
Exploitatie						
Uitgaven	6.800	6.800	6.800	6.800	6.800	6.800
Saldo	-6.800	-6.800	-6.800	-6.800	-6.800	-6.800
Investerings						
Financiering						

Actie: 1.1.1: We richten in elk dorp een dorpspunt in en creëren er zelf ook een aanbod.

We richten in elk dorp een dorpspunt in en creëren er zelf ook een aanbod.

Van 01/01/2026 tot 31/12/2031

Actie: 1.1.2: We actualiseren en vernieuwen het bestaand onthaalbeleid.

Om onze inwoners nog beter te onthalen en op te nemen in onze lokale gemeenschap, actualiseren en vernieuwen we het bestaand onthaalbeleid.

Van 01/01/2026 tot 31/12/2031

	2026	2027	2028	2029	2030	2031
Exploitatie						
Uitgaven	6.800	6.800	6.800	6.800	6.800	6.800
Saldo	-6.800	-6.800	-6.800	-6.800	-6.800	-6.800
Investerings						
Financiering						

Actie: 1.1.3: We richten een structureel overlegplatform op en maken een lokaal actieplan lokale economie op.

We richten een structureel overlegplatform op met de relevante belanghebbenden met als doel een lokaal actieplan omtrent lokale economie op te maken en uit te voeren.

Van 01/01/2026 tot 31/12/2031

Actie: 1.1.4: We spelen zelf een actieve rol in de centraal gecoördineerde aanpak van vrijwilligers.

We spelen zelf een actieve rol in de centraal gecoördineerde aanpak van vrijwilligers.

Van 01/01/2026 tot 31/12/2031

Actie: 1.1.5: In het VTC starten we met de uitbouw van een lokaal dienstencentrum.

In het VTC starten we met de uitbouw van een lokaal dienstencentrum.

Van 01/01/2026 tot 31/12/2031

Actieplan: 1.2: We breiden de mogelijkheden inzake vrijetijdsbeleving voor de inwoners uit.

We breiden de mogelijkheden inzake vrijetijdsbeleving voor de inwoners uit in de lijn met de hedendaagse verwachtingen en zetten in op betekenisvolle ervaringen voor onze inwoners, die bijdragen aan hun welzijn en levensvreugde.

We willen inwoners meer kansen geven om betekenisvolle en hedendaagse vrijetijdsactiviteiten te beleven. De bibliotheek evolueert naar een belevingsbibliotheek met een breder en gevarieerder aanbod. Ook het jeugdhuis krijgt een ruimer programma zodat het dé ontmoetingsplek wordt voor alle jongeren. In het vrijetijdscentrum bouwen we ons eigen aanbod verder uit en stellen we de infrastructuur open voor verenigingen. Tot slot investeren we in nieuwe en vernieuwde culturele en gemeenschapsruimtes, zoals de podiumzaal in Massenhoven en een herbestemmingsonderzoek voor de kerk in Viersel.

Van 01/01/2026 tot 31/12/2031

	2026	2027	2028	2029	2030	2031
Exploitatie						
Uitgaven	169.500	102.000	102.000	102.000	102.000	102.000
Ontvangsten	6.000	31.000	31.000	31.000	31.000	31.000
Saldo	-163.500	-71.000	-71.000	-71.000	-71.000	-71.000
Investerings						
Uitgaven	1.500.000	0	20.000	0	0	0
Ontvangsten	400.000	0	0	0	0	0
Saldo	-1.100.000	0	-20.000	0	0	0
Financiering						

Actie: 1.2.1: We evolueren naar een belevingsbibliotheek.

We breiden de activiteiten van de bibliotheek uit en diversifiëren het aanbod zodat we evolueren naar een belevingsbibliotheek.

Van 01/01/2026 tot 31/12/2031

	2026	2027	2028	2029	2030	2031
Exploitatie						
Uitgaven	71.000	71.000	71.000	71.000	71.000	71.000
Ontvangsten	6.000	6.000	6.000	6.000	6.000	6.000
Saldo	-65.000	-65.000	-65.000	-65.000	-65.000	-65.000
Investerings						
Financiering						

Actie: 1.2.2: We breiden de activiteiten van het jeugdhuis uit en diversifiëren het aanbod.

We breiden de activiteiten van het jeugdhuis uit en diversifiëren het aanbod zodat dit huis de ideale ontmoetingsplaats is voor alle jongeren.

Van 01/01/2026 tot 31/12/2031

	2026	2027	2028	2029	2030	2031
Exploitatie						
Uitgaven	1.000	1.000	1.000	1.000	1.000	1.000
Saldo	-1.000	-1.000	-1.000	-1.000	-1.000	-1.000
Investerings						
Financiering						

Actie: 1.2.3: In het VTC breiden we het eigen aanbod uit en stellen de accommodatie open voor de verenigingen.

In het vrijetijdscentrum breiden we het eigen aanbod uit en stellen we de accommodatie ter beschikking van het verenigingsleven.

Van 01/01/2026 tot 31/12/2031

	2026	2027	2028	2029	2030	2031
Exploitatie						
Uitgaven	92.000	0	0	0	0	0
Saldo	-92.000	0	0	0	0	0
Investerings						
Financiering						

Actie: 1.2.4: We verbouwen de kerk van Massenhoven tot podiumzaal.

We verbouwen de kerk van Massenhoven tot podiumzaal waarin we een eigen culturele programmatie voorzien maar tegelijk de zaal ter beschikking stellen van het verenigingsleven.

Van 01/01/2026 tot 31/12/2031

	2026	2027	2028	2029	2030	2031
Exploitatie						
Uitgaven	5.500	30.000	30.000	30.000	30.000	30.000
Ontvangsten	0	25.000	25.000	25.000	25.000	25.000
Saldo	-5.500	-5.000	-5.000	-5.000	-5.000	-5.000
Investerings						
Uitgaven	1.500.000	0	0	0	0	0
Ontvangsten	400.000	0	0	0	0	0
Saldo	-1.100.000	0	0	0	0	0
Financiering						

Actie: 1.2.5: We onderzoeken de mogelijkheid om de kerk van Viersel te herbestemmen.

De parochiezaal in Viersel is aan een grondige vernieuwing toe. We onderzoeken de mogelijkheid om de kerk van Viersel te herbestemmen en in te richten als gemeenschapszaal en maken de afweging van die piste ten opzichte van een grondige renovatie of vervangingsbouw van de huidige parochiezaal.

Van 01/01/2026 tot 31/12/2031

	2026	2027	2028	2029	2030	2031
Exploitatie						
Investerings						
Uitgaven	0	0	20.000	0	0	0
Saldo	0	0	-20.000	0	0	0
Financiering						

Actieplan: 1.3: We blijven onze verenigingen verder ondersteunen.

We blijven onze verenigingen verder ondersteunen in het vervullen van hun rol als hoeksteen van de samenleving.

Onze verenigingen zijn een onmisbare hoeksteen van het dorpsleven, en daarom willen we hen versterken in hun rol. We organiseren inspirerende momenten waarop verenigingen elkaar kunnen ontmoeten, ideeën uitwisselen en samenwerken. Hierdoor verhogen we hun zichtbaarheid en de kennisdeling binnen het verenigingsleven. We ondersteunen ook fuiven en helpen organisatoren bij kosten waar zij vaak mee geconfronteerd worden. Zo zorgen we voor een bruisend verenigingsleven waarin iedereen zich betrokken voelt.

Van 01/01/2026 tot 31/12/2031

	2026	2027	2028	2029	2030	2031
Exploitatie						
Uitgaven	6.800	6.800	6.800	6.800	6.800	6.800
Saldo	-6.800	-6.800	-6.800	-6.800	-6.800	-6.800
Investerings						
Financiering						

Actie: 1.3.1: We organiseren inspirerende ontmoetingsmomenten voor verenigingen.

We organiseren inspirerende ontmoetingsmomenten voor verenigingen om kennisdeling, samenwerking en zichtbaarheid te optimaliseren.

Van 01/01/2026 tot 31/12/2031

	2026	2027	2028	2029	2030	2031
Exploitatie						
Uitgaven	1.800	1.800	1.800	1.800	1.800	1.800
Saldo	-1.800	-1.800	-1.800	-1.800	-1.800	-1.800
Investerings						
Financiering						

Actie: 1.3.2: We koesteren de (bestaande) fuiven en komen tegemoet aan bepaalde kosten.

We koesteren de (bestaande) fuiven en komen tegemoet aan bepaalde kosten waarmee de organisatoren geconfronteerd worden.

Van 01/01/2026 tot 31/12/2031

	2026	2027	2028	2029	2030	2031
Exploitatie						
Uitgaven	5.000	5.000	5.000	5.000	5.000	5.000
Saldo	-5.000	-5.000	-5.000	-5.000	-5.000	-5.000
Investerings						
Financiering						

Actie: 1.3.3: We zorgen voor duidelijke en actuele informatie mbt de verschillende verenigingen in de gemeente.

We zorgen ervoor dat inwoners duidelijke en actuele informatie hebben met betrekking tot de verschillende verenigingen in de gemeente.

Van 01/01/2026 tot 31/12/2031

Beleidsdoelstelling: 02: We investeren om een kwalitatieve en duurzame leefomgeving te creëren.

Kwalitatieve omschrijving: We investeren om een kwalitatieve en duurzame leefomgeving te creëren door het patrimonium verder te verduurzamen, duurzame mobiliteit te bevorderen en de inwoners actief te stimuleren om bij te dragen aan een energiezuinige toekomst, in lijn met de ambities van het Klimaatpact.

Van 01/01/2026 tot 31/12/2031

	2026	2027	2028	2029	2030	2031
Exploitatie						
Uitgaven	37.000	37.000	37.000	37.000	37.000	37.000
Ontvangsten	2.000	2.000	2.000	2.000	2.000	2.000
Saldo	-35.000	-35.000	-35.000	-35.000	-35.000	-35.000
Investerings						
Uitgaven	630.000	455.000	1.825.000	325.000	1.125.000	325.000
Ontvangsten	30.000	0	800.000	0	0	0
Saldo	-600.000	-455.000	-1.025.000	-325.000	-1.125.000	-325.000
Financiering						

Actieplan: 2.1: We investeren in de verduurzaming van het gemeentelijk patrimonium.

We investeren in de verduurzaming van het gemeentelijk patrimonium.

We streven naar een toekomstgericht patrimoniumbeleid dat comfort, veiligheid en duurzaamheid combineert. Met een vastgoedstrategie bepalen we duidelijke keuzes voor de lange termijn over alle gemeentelijke gebouwen. Tegen 2030 willen we minstens acht gebouwen upgraden tot een energiestatieniveau van EPC C of beter. Daarnaast bereiden we de vernieuwing van de gemeentelijke schoolsites voor, zodat deze beantwoorden aan hedendaagse normen. Op die manier verminderen we onze ecologische voetafdruk én verlagen we de operationele kosten.

Van 01/01/2026 tot 31/12/2031

	2026	2027	2028	2029	2030	2031
Exploitatie						
Investerings						
Uitgaven	300.000	300.000	300.000	300.000	300.000	300.000
Saldo	-300.000	-300.000	-300.000	-300.000	-300.000	-300.000
Financiering						

Actie: 2.1.1: We maken een vastgoedstrategie op.

We maken een vastgoedstrategie op die resulteert in een langetermijnplanning voor alle gemeentelijke gebouwen.

Van 01/01/2026 tot 31/12/2031

Actie: 2.1.2: Tegen 2030 beschikken min. 8 bestaande gemeentelijke gebouwen over een min. EPC-waarde C.

Tegen 2030 zorgen we ervoor dat minstens acht bestaande gemeentelijke gebouwen over minstens een EPC-waarde C beschikken.

Van 01/01/2026 tot 31/12/2031

	2026	2027	2028	2029	2030	2031
Exploitatie						
Investerings						
Uitgaven	300.000	300.000	300.000	300.000	300.000	300.000
Saldo	-300.000	-300.000	-300.000	-300.000	-300.000	-300.000
Financiering						

Actie: 2.1.3: We bereiden de vernieuwing van de gemeentelijke schoolsites voor.

We bereiden de vernieuwing van de gemeentelijke schoolsites voor.

Van 01/01/2026 tot 31/12/2031

Actieplan: 2.2: We investeren in duurzame mobiliteit en stappen richting toekomstbestendige mobiliteitssystemen.

We investeren in een duurzame mobiliteit en zetten zo een verdere stap in de richting van toekomstbestendige mobiliteitssystemen.

We zetten in op mobiliteit die duurzaam, veilig en toekomstgericht is. Door deelwagens te introduceren, bieden we inwoners een flexibel en milieuvriendelijk alternatief voor de eigen wagen. We realiseren volwaardige Hoppinpunten en investeren in nieuwe en verbeterde fietspaden, aangevuld met fietsenstallingen in alle deelgemeenten. Inwoners worden via acties gestimuleerd om vaker de fiets te nemen. Daarnaast verbeteren we de verkeersveiligheid met slimme technologie en zorgen we voor mobiliteitskamers die bewoners ondersteunen bij mobiliteitskeuzes.

Van 01/01/2026 tot 31/12/2031

	2026	2027	2028	2029	2030	2031
Exploitatie						
Uitgaven	26.000	26.000	26.000	26.000	26.000	26.000
Saldo	-26.000	-26.000	-26.000	-26.000	-26.000	-26.000
Investerings						
Uitgaven	330.000	155.000	1.525.000	25.000	25.000	25.000
Ontvangsten	30.000	0	800.000	0	0	0
Saldo	-300.000	-155.000	-725.000	-25.000	-25.000	-25.000
Financiering						

Actie: 2.2.1: We starten met deelwagens en bekijken of we dit aanbod verder kunnen uitbreiden.

We starten met het aanbieden van deelwagens en we bekijken op basis van de ervaringen of we dit aanbod nadien verder kunnen uitbreiden.

Van 01/01/2026 tot 31/12/2031

	2026	2027	2028	2029	2030	2031
Exploitatie						
Uitgaven	18.000	18.000	18.000	18.000	18.000	18.000
Saldo	-18.000	-18.000	-18.000	-18.000	-18.000	-18.000
Investerings						
Financiering						

Actie: 2.2.2: We creëren volwaardige Hoppin punten.

We creëren volwaardige Hoppin punten.

Van 01/01/2026 tot 31/12/2031

	2026	2027	2028	2029	2030	2031
Exploitatie						
Investerings						
Uitgaven	130.000	130.000	0	0	0	0
Saldo	-130.000	-130.000	0	0	0	0
Financiering						

Actie: 2.2.3: We leggen nieuwe fietspaden aan en verbeteren de huidige fietspaden.

We leggen nieuwe fietspaden aan en verbeteren de huidige fietspaden.

Van 01/01/2026 tot 31/12/2031

	2026	2027	2028	2029	2030	2031
Exploitatie						
Investerings						
Uitgaven	75.000	0	1.500.000	0	0	0
Ontvangsten	30.000	0	800.000	0	0	0
Saldo	-45.000	0	-700.000	0	0	0
Financiering						

Actie: 2.2.4: We voorzien fietsenstallingen aan bushaltes in iedere deelgemeente.

We voorzien fietsenstallingen aan bushaltes in iedere deelgemeente.

Van 01/01/2026 tot 31/12/2031

	2026	2027	2028	2029	2030	2031
Exploitatie						
Investerings						
Uitgaven	25.000	25.000	25.000	25.000	25.000	25.000
Saldo	-25.000	-25.000	-25.000	-25.000	-25.000	-25.000
Financiering						

Actie: 2.2.5: We organiseren tenminste 3 acties om het fietsgebruik bij onze inwoners te stimuleren.

We organiseren tenminste 3 acties om het fietsgebruik bij onze inwoners te stimuleren.

Van 01/01/2026 tot 31/12/2031

	2026	2027	2028	2029	2030	2031
Exploitatie						
Uitgaven	8.000	8.000	8.000	8.000	8.000	8.000
Saldo	-8.000	-8.000	-8.000	-8.000	-8.000	-8.000
Investerings						
Financiering						

Actie: 2.2.6: We verbeteren de verkeersveiligheid door slimme technologie in te zetten.

We verbeteren de verkeersveiligheid door slimme technologie in te zetten.

Van 01/01/2026 tot 31/12/2031

	2026	2027	2028	2029	2030	2031
Exploitatie						
Investerings						
Uitgaven	100.000	0	0	0	0	0
Saldo	-100.000	0	0	0	0	0
Financiering						

Actie: 2.2.7: We voeren mobiliteitskamers in in iedere deelgemeente.

We voeren mobiliteitskamers in in iedere deelgemeente.

Van 01/01/2026 tot 31/12/2031

Actieplan: 2.3: We stimuleren onze inwoners tot duurzaam handelen.

We stimuleren onze inwoners tot duurzaam handelen met een specifieke focus op afvalbeheer en het energiezuinig maken van de woningen.

We willen inwoners helpen bewuste keuzes te maken rond afval en energie. Daarvoor werken we een gefaseerd plan uit voor de vernieuwing van het recyclagepark, gericht op veiligheid, gebruiksgemak en duurzaamheid. Tegelijk stimuleren we woonverduurzaming via wijkrenovaties, klimaattafels en renovatiecoaches. Door in te zetten op samenwerking en begeleiding vergroten we de zichtbare resultaten van deze inspanningen. Zo bouwen we samen aan een energiezuinige en toekomstbestendige gemeente.

Van 01/01/2026 tot 31/12/2031

	2026	2027	2028	2029	2030	2031
Exploitatie						
Uitgaven	11.000	11.000	11.000	11.000	11.000	11.000
Ontvangsten	2.000	2.000	2.000	2.000	2.000	2.000
Saldo	-9.000	-9.000	-9.000	-9.000	-9.000	-9.000
Investerings						
Uitgaven	0	0	0	0	800.000	0
Saldo	0	0	0	0	-800.000	0
Financiering						

Actie: 2.3.1: We maken een gefaseerd plan van aanpak op voor de vernieuwing van het recyclagepark.

We maken een gefaseerd plan van aanpak op voor de vernieuwing van het recyclagepark.

Van 01/01/2026 tot 31/12/2031

	2026	2027	2028	2029	2030	2031
Exploitatie						
Investerings						
Uitgaven	0	0	0	0	800.000	0
Saldo	0	0	0	0	-800.000	0
Financiering						

Actie: 2.3.2: We stimuleren burgers om hun woning te verduurzamen en wensen de tastbare effecten te verhogen.

We stimuleren burgers om hun woning te verduurzamen d.m.v. wijkrenovaties, klimaattafels, renovatiecoaches. We wensen de tastbare effecten hiervan te verhogen.

Van 01/01/2026 tot 31/12/2031

	2026	2027	2028	2029	2030	2031
Exploitatie						
Uitgaven	11.000	11.000	11.000	11.000	11.000	11.000
Ontvangsten	2.000	2.000	2.000	2.000	2.000	2.000
Saldo	-9.000	-9.000	-9.000	-9.000	-9.000	-9.000
Investerings						
Financiering						

Actie: 2.3.3: We behalen de restafvaldoelstelling zoals opgelegd door het lokaal materialenplan 2023-2030

We behalen de restafvaldoelstelling voor onze gemeente zoals opgelegd door het lokaal materialenplan 2023-2030

Van 01/01/2026 tot 31/12/2031

Beleidsdoelstelling: 03: We ontwikkelen en implementeren een eigentijdse en inclusieve ondersteuningsstructuur.

Kwalitatieve omschrijving: We ontwikkelen en implementeren een eigentijdse en inclusieve ondersteuningsstructuur die ervoor zorgt dat alle bevolkingsgroepen, met bijzondere aandacht voor de meest kwetsbare inwoners, gelijke kansen krijgen op het gebied van zorg, welzijn en participatie in de samenleving. Dit wordt bereikt door maatwerkoplossingen te bieden, samenwerking met diverse stakeholders te bevorderen en het vergroten van de toegankelijkheid en effectiviteit van ondersteuning voor iedereen.

Van 01/01/2026 tot 31/12/2031

	2026	2027	2028	2029	2030	2031
Exploitatie						
Uitgaven	464.364	759.496	761.945	764.080	761.180	764.020
Ontvangsten	362.066	565.609	566.691	567.804	568.952	570.134
Saldo	-102.298	-193.887	-195.254	-196.276	-192.228	-193.886
Investerings						
Financiering						

Actieplan: 3.1: We versterken de mentale en fysieke weerbaarheid van onze inwoners.

We versterken de mentale en fysieke weerbaarheid van onze inwoners door het aanbieden van toegankelijke en effectieve programma's die gericht zijn op het bevorderen van zelfzorg, veerkracht en gezondheid, met als resultaat een grotere persoonlijke veerkracht en een betere kwaliteit van leven voor de inwoners.

We willen inwoners ondersteunen in het vergroten van hun veerkracht en gezondheid. Ons beweegaanbod wordt uitgebreid en gedecentraliseerd, zodat zoveel mogelijk inwoners dichtbij huis kunnen deelnemen. Het Overkophuis transformeren we naar een laagdrempelig antennepunt dat nauwer aansluit bij het jeugdhuis, wat jongeren sneller de juiste hulp biedt. Via sensibilisering besteden we extra aandacht aan verslavingsproblematieken. Daarnaast richten we een inloophuis dementie op, waar mensen met dementie en hun omgeving terecht kunnen voor ondersteuning.

Van 01/01/2026 tot 31/12/2031

	2026	2027	2028	2029	2030	2031
Exploitatie						
Uitgaven	103.347	103.455	103.565	103.675	103.800	103.920
Ontvangsten	40.000	40.000	40.000	40.000	40.000	40.000
Saldo	-63.347	-63.455	-63.565	-63.675	-63.800	-63.920
Investerings						
Financiering						

Actie: 3.1.1: We breiden het laagdrempelig beweegaanbod uit deels zelf, deels in samenwerking met andere partners.

We breiden het laagdrempelig beweegaanbod uit deels zelf en deels in samenwerking met andere partners, zodat we dit ook decentraal kunnen aanbieden. Naast het uitbreiden van het aanbod gaan we het dus ook registreren.

Van 01/01/2026 tot 31/12/2031

	2026	2027	2028	2029	2030	2031
Exploitatie						
Uitgaven	78.000	78.000	78.000	78.000	78.000	78.000
Ontvangsten	40.000	40.000	40.000	40.000	40.000	40.000
Saldo	-38.000	-38.000	-38.000	-38.000	-38.000	-38.000
Investerings						
Financiering						

Actie: 3.1.2: We transformeren het Overkophuis naar een laagdrempelig antennepunt gelinkt aan het jeugdhuis.

We transformeren het huidige Overkophuis naar een laagdrempelig antennepunt dat gelinkt is aan de werking van het jeugdhuis, met als doel jongeren in hun vertrouwde omgeving sneller te bereiken en te ondersteunen.

Van 01/01/2026 tot 31/12/2031

	2026	2027	2028	2029	2030	2031
Exploitatie						
Uitgaven	20.000	20.000	20.000	20.000	20.000	20.000
Saldo	-20.000	-20.000	-20.000	-20.000	-20.000	-20.000
Investerings						
Financiering						

Actie: 3.1.3: We maken onze inwoners bewust van de negatieve gevolgen van verslavingsproblematiek.

Via sensibilisering maken we onze inwoners bewust van de negatieve gevolgen van verslavingsproblematiek.

Van 01/01/2026 tot 31/12/2031

	2026	2027	2028	2029	2030	2031
Exploitatie						
Uitgaven	4.347	4.455	4.565	4.675	4.800	4.920
Saldo	-4.347	-4.455	-4.565	-4.675	-4.800	-4.920
Investerings						
Financiering						

Actie: 3.1.4: We creëren een inloophuis dementie.

We creëren een inloophuis dementie.

Van 01/01/2026 tot 31/12/2031

	2026	2027	2028	2029	2030	2031
Exploitatie						
Uitgaven	1.000	1.000	1.000	1.000	1.000	1.000
Saldo	-1.000	-1.000	-1.000	-1.000	-1.000	-1.000
Investerings						
Financiering						

Actieplan: 3.2: We vergroten de opvangmogelijkheden voor kinderen en jongeren.

We vergroten de opvangmogelijkheden voor kinderen en jongeren, zodat zij toegang hebben tot adequate en veilige voorzieningen die hun ontwikkeling ondersteunen en bijdragen aan hun welzijn.

We willen dat alle kinderen en jongeren toegang hebben tot veilige, kwaliteitsvolle en betaalbare opvang en

vrijtijdsbesteding. Daarom starten we een speelpleinwerking op die aanvullend is op het bestaande opvangaanbod. Voor buitenschoolse kinderopvang zorgen we voor meer afstemming en een transparante ontsluiting naar ouders toe. Jongeren tussen 12 en 16 jaar krijgen een ruimer vrijetijdsaanbod dat beter aansluit bij hun leefwereld. Zo creëren we meer kansen voor ontmoeting, ontwikkeling en ontspanning.

Van 01/01/2026 tot 31/12/2031

	2026	2027	2028	2029	2030	2031
Exploitatie						
Uitgaven	154.250	443.559	443.559	443.559	443.559	443.559
Ontvangsten	232.066	434.559	434.559	434.559	434.559	434.559
Saldo	77.816	-9.000	-9.000	-9.000	-9.000	-9.000
Investerings						
Financiering						

Actie: 3.2.1: We roepen een speelpleinwerking in het leven supplementair aan het bestaande opvangaanbod.

We roepen een speelpleinwerking in het leven die supplementair werkt ten opzichte van het bestaande opvangaanbod.

Van 01/01/2026 tot 31/12/2031

Actie: 3.2.2: Het aanbod buitenschoolse kinderopvang op elkaar afstemmen, bundelen en transparant ontsluiten.

Het aanbod omtrent buitenschoolse kinderopvang zullen we voor onze inwoners op elkaar afstemmen, bundelen en transparant ontsluiten.

Van 01/01/2026 tot 31/12/2031

	2026	2027	2028	2029	2030	2031
Exploitatie						
Uitgaven	145.250	434.559	434.559	434.559	434.559	434.559
Ontvangsten	232.066	434.559	434.559	434.559	434.559	434.559
Saldo	86.816	0	0	0	0	0
Investerings						
Financiering						

Actie: 3.2.3: We breiden het aanbod aan vrijetijdsbesteding voor jongeren tussen 12 en 16 jaar uit.

We breiden het aanbod aan vrijetijdsbesteding voor jongeren tussen 12 en 16 jaar uit.

Van 01/01/2026 tot 31/12/2031

	2026	2027	2028	2029	2030	2031
Exploitatie						
Uitgaven	9.000	9.000	9.000	9.000	9.000	9.000
Saldo	-9.000	-9.000	-9.000	-9.000	-9.000	-9.000
Investerings						
Financiering						

Actieplan: 3.3: We bieden gerichte ondersteuning aan de meest kwetsbare inwoners.

We bieden gerichte ondersteuning aan de meest kwetsbare inwoners zodat zij beter kunnen deelnemen aan de samenleving en hun welzijn wordt bevorderd.

We zetten in op gelijke kansen door extra ondersteuning te bieden aan wie moeilijker mee kan. Minder mobiele inwoners kunnen dankzij georganiseerd vervoer makkelijker deelnemen aan gemeentelijke activiteiten. We bezoeken kwetsbare inwoners proactief om vereenzaming tegen te gaan en hen te informeren over hun rechten. Via extra activeringstrajecten helpen we inwoners sterker deel uitmaken van de maatschappij. Met een bijkomend digipunt, meer openingsdagen van het buurtrestaurant en de verdere uitrol van de UiTPAS vergroten we de toegankelijkheid van dienstverlening en vrijetijdsaanbod.

Van 01/01/2026 tot 31/12/2031

	2026	2027	2028	2029	2030	2031
Exploitatie						
Uitgaven	206.767	212.482	214.821	216.846	213.821	216.541
Ontvangsten	90.000	91.050	92.132	93.245	94.393	95.575
Saldo	-116.767	-121.432	-122.689	-123.601	-119.428	-120.966
Investerings						
Financiering						

Actie: 3.3.1: We organiseren vervoer voor minder mobiele inwoners die deelnemen aan gemeentelijke activiteiten.

Om de deelname aan bepaalde gemeentelijke activiteiten te bevorderen, organiseren we vervoer voor minder mobiele inwoners.

Van 01/01/2026 tot 31/12/2031

	2026	2027	2028	2029	2030	2031
Exploitatie						
Uitgaven	5.750	5.750	5.750	5.750	5.750	5.750
Saldo	-5.750	-5.750	-5.750	-5.750	-5.750	-5.750
Investerings						
Financiering						

Actie: 3.3.2: We brengen proactief een bezoek aan kwetsbare inwoners.

In functie van rechtenverkenning en het terugdringen van vereenzaming brengen we proactief een bezoek aan kwetsbare inwoners.

Van 01/01/2026 tot 31/12/2031

Actie: 3.3.3: We drijven het aantal activeringstrajecten op.

Om inwoners meer deel te laten uitmaken van de (werk)maatschappij drijven we het aantal activeringstrajecten op.

Van 01/01/2026 tot 31/12/2031

	2026	2027	2028	2029	2030	2031
Exploitatie						
Uitgaven	85.017	90.732	93.071	95.096	92.071	94.791
Ontvangsten	35.000	36.050	37.132	38.245	39.393	40.575
Saldo	-50.017	-54.682	-55.939	-56.851	-52.678	-54.216
Investerings						
Financiering						

Actie: 3.3.4: We richten een extra digipunt in.

We richten een extra digipunt in.

Van 01/01/2026 tot 31/12/2031

	2026	2027	2028	2029	2030	2031
Exploitatie						
Uitgaven	6.000	6.000	6.000	6.000	6.000	6.000
Saldo	-6.000	-6.000	-6.000	-6.000	-6.000	-6.000
Investerings						
Financiering						

Actie: 3.3.5: We breiden het aantal openingsdagen van het buurtrestaurant verder uit.

We breiden het aantal openingsdagen van het buurtrestaurant verder uit.

Van 01/01/2026 tot 31/12/2031

	2026	2027	2028	2029	2030	2031
Exploitatie						
Uitgaven	90.000	90.000	90.000	90.000	90.000	90.000
Ontvangsten	50.000	50.000	50.000	50.000	50.000	50.000
Saldo	-40.000	-40.000	-40.000	-40.000	-40.000	-40.000
Investerings						
Financiering						

Actie: 3.3.6: De UiTPAS wordt verder uitgerold en uitgebreid met de activiteiten van onze verenigingen.

De UiTPAS wordt verder uitgerold en uitgebreid met de activiteiten van onze verenigingen.

Van 01/01/2026 tot 31/12/2031

	2026	2027	2028	2029	2030	2031
Exploitatie						
Uitgaven	20.000	20.000	20.000	20.000	20.000	20.000
Ontvangsten	5.000	5.000	5.000	5.000	5.000	5.000
Saldo	-15.000	-15.000	-15.000	-15.000	-15.000	-15.000
Investerings						
Financiering						

Beleidsdoelstelling: 04: We zorgen voor het uitvoeren van administratieve, organisatorische en dienstverlenende taken.

Kwalitatieve omschrijving: We zorgen voor het uitvoeren van administratieve, organisatorische en dienstverlenende taken die noodzakelijk zijn om onze basisfuncties en publieke dienstverlening op een efficiënte manier te verzekeren.

Van 01/01/2026 tot 31/12/2031

	2026	2027	2028	2029	2030	2031
Exploitatie						
Uitgaven	21.328.031	22.119.261	22.799.901	23.615.690	24.030.984	24.797.175
Ontvangsten	23.228.210	23.727.548	24.487.420	25.220.164	25.702.892	26.343.672
Saldo	1.900.179	1.608.287	1.687.519	1.604.474	1.671.908	1.546.497
Investerings						
Uitgaven	2.334.338	98.088	1.470.033	1.515.912	1.175.737	739.696
Ontvangsten	187.885	237.885	327.885	27.885	27.885	27.885
Saldo	-2.146.453	139.797	-1.142.148	-1.488.027	-1.147.852	-711.811
Financiering						
Uitgaven	1.246.337	982.712	1.037.066	1.086.320	1.086.515	930.108
Ontvangsten	1.296.457	296.542	2.295.157	1.551.366	164.191	758.650
Saldo	50.120	-686.170	1.258.091	465.046	-922.324	-171.458

Actieplan: 4.1: Dienst Milieu

Dienst Milieu

Van 01/01/2026 tot 31/12/2031

	2026	2027	2028	2029	2030	2031
Exploitatie						
Uitgaven	1.419.425	1.561.575	1.504.989	1.649.707	1.595.766	1.743.204
Ontvangsten	108.800	111.914	115.121	118.425	121.829	125.333
Saldo	-1.310.625	-1.449.661	-1.389.868	-1.531.282	-1.473.937	-1.617.871
Investerings						
Financiering						

Actie: 4.1.1: Wij realiseren ons engagement voor het klimaatpact binnen alle 4 werven.

Wij realiseren ons engagement voor het klimaatpact binnen alle 4 werven, zowel voor onze eigen organisatie als voor onze inwoners.

Van 01/01/2026 tot 31/12/2031

	2026	2027	2028	2029	2030	2031
Exploitatie						
Uitgaven	5.000	5.150	5.305	5.464	5.628	5.796
Ontvangsten	100.000	103.000	106.090	109.273	112.551	115.927
Saldo	95.000	97.850	100.785	103.809	106.923	110.131
Investerings						
Financiering						

Actie: 4.1.2: Wij werken samen met andere organisaties en verenigingen.

Wij werken samen met andere organisaties en verenigingen om een zo groot mogelijk bereik en draagvlak te krijgen voor onze acties rond duurzaamheid, milieu en klimaat.

Van 01/01/2026 tot 31/12/2031

	2026	2027	2028	2029	2030	2031
Exploitatie						
Uitgaven	2.925	3.000	3.077	3.157	3.239	3.323
Saldo	-2.925	-3.000	-3.077	-3.157	-3.239	-3.323
Investerings						
Financiering						

Actie: 4.1.3: Wij bestrijden plagen en invasieve exoten op het openbaar domein.

Wij bestrijden plagen en invasieve exoten op het openbaar domein.

Van 01/01/2026 tot 31/12/2031

	2026	2027	2028	2029	2030	2031
Exploitatie						
Uitgaven	12.000	12.360	12.731	13.113	13.506	13.911
Saldo	-12.000	-12.360	-12.731	-13.113	-13.506	-13.911
Investerings						
Financiering						

Actie: 4.1.4: Wij betalen lidmaatschappen en gaan gebiedsoverschrijdende engagementen en samenwerkingen aan.

Wij betalen lidmaatschappen aan de provincie, regionale en verzelfstandigde agentschappen en gaan gebiedsoverschrijdende engagementen en strategische samenwerkingen aan.

Van 01/01/2026 tot 31/12/2031

	2026	2027	2028	2029	2030	2031
Exploitatie						
Uitgaven	11.000	11.330	11.670	12.020	12.381	12.752
Saldo	-11.000	-11.330	-11.670	-12.020	-12.381	-12.752
Investerings						
Financiering						

Actie: 4.1.5: Wij nemen onze wettelijke verantwoordelijkheid voor zwerfdieren op.

Wij nemen onze wettelijke verantwoordelijkheid voor zwerfdieren op.

Van 01/01/2026 tot 31/12/2031

	2026	2027	2028	2029	2030	2031
Exploitatie						
Uitgaven	7.000	7.210	7.426	7.649	7.879	8.115
Saldo	-7.000	-7.210	-7.426	-7.649	-7.879	-8.115
Investerings						
Financiering						

Actie: 4.1.6: Wij streven naar een propere gemeente zonder zwerfvuil en sluikestort.

Wij streven naar een propere gemeente zonder zwerfvuil en sluikestort.

Van 01/01/2026 tot 31/12/2031

	2026	2027	2028	2029	2030	2031
Exploitatie						
Uitgaven	500	515	530	546	563	580
Ontvangsten	3.000	3.090	3.183	3.278	3.377	3.478
Saldo	2.500	2.575	2.653	2.732	2.814	2.898
Investerings						
Financiering						

Actie: 4.1.7: Wij beheren het recyclagepark en zorgen voor een correcte ophaling, afvoer en verwerking.

Wij beheren het recyclagepark en zorgen voor een correcte ophaling, afvoer en verwerking van alle huishoudelijk afval.

Van 01/01/2026 tot 31/12/2031

	2026	2027	2028	2029	2030	2031
Exploitatie						
Uitgaven	1.367.000	1.407.980	1.450.189	1.493.665	1.538.444	1.584.568
Ontvangsten	5.800	5.824	5.848	5.874	5.901	5.928
Saldo	-1.361.200	-1.402.156	-1.444.341	-1.487.791	-1.532.543	-1.578.640
Investerings						
Financiering						

Actie: 4.1.8: Wij laten het afval van onze eigen diensten en gebouwen ophalen.

Wij laten het afval van onze eigen diensten en gebouwen ophalen.

Van 01/01/2026 tot 31/12/2031

	2026	2027	2028	2029	2030	2031
Exploitatie						
Uitgaven	1.000	1.030	1.061	1.093	1.126	1.159
Saldo	-1.000	-1.030	-1.061	-1.093	-1.126	-1.159
Investerings						
Financiering						

Actie: 4.1.9: Wij zorgen voor de grondige opvolging van milieuklachten en bodemvervuiling.

Wij zorgen voor de grondige opvolging van milieuklachten en bodemvervuiling door noodzakelijke onderzoeken uit te voeren.

Van 01/01/2026 tot 31/12/2031

	2026	2027	2028	2029	2030	2031
Exploitatie						
Uitgaven	13.000	113.000	13.000	113.000	13.000	113.000
Saldo	-13.000	-113.000	-13.000	-113.000	-13.000	-113.000
Investerings						
Financiering						

Actieplan: 4.2: Dienst Financiën

Dienst Financiën

Van 01/01/2026 tot 31/12/2031

	2026	2027	2028	2029	2030	2031
Exploitatie						
Uitgaven	3.269.404	3.251.707	3.332.120	3.357.010	3.338.157	3.346.345
Ontvangsten	17.187.122	17.530.262	18.090.408	18.615.216	18.882.635	19.328.932
Saldo	13.917.718	14.278.555	14.758.288	15.258.206	15.544.478	15.982.587
Investerings						
Uitgaven	451.338	-1.199.912	298.703	167.912	167.737	262.196
Ontvangsten	187.885	187.885	327.885	27.885	27.885	27.885
Saldo	-263.453	1.387.797	29.182	-140.027	-139.852	-234.311
Financiering						
Uitgaven	946.337	982.712	1.037.066	1.086.320	1.086.515	930.108
Ontvangsten	1.281.457	281.542	2.280.157	1.536.366	149.191	743.650
Saldo	335.120	-701.170	1.243.091	450.046	-937.324	-186.458

Actie: 4.2.1: Wij beheren financiële en fiscale inkomsten en uitgaven en volgen overdrachten op.

Wij beheren onze financiële en fiscale inkomsten en uitgaven en volgen de overdrachten tussen de verschillende bestuurlijke niveaus op.

Van 01/01/2026 tot 31/12/2031

	2026	2027	2028	2029	2030	2031
Exploitatie						
Uitgaven	2.758.569	2.788.838	2.817.511	2.836.780	2.853.579	2.872.259
Ontvangsten	17.112.047	17.455.187	18.015.333	18.540.141	18.807.560	19.253.857
Saldo	14.353.478	14.666.349	15.197.822	15.703.361	15.953.981	16.381.598
Investerings						
Uitgaven	291.338	300.088	298.703	167.912	167.737	262.196
Ontvangsten	27.885	27.885	27.885	27.885	27.885	27.885
Saldo	-263.453	-272.203	-270.818	-140.027	-139.852	-234.311
Financiering						
Ontvangsten	64.535	64.535	64.535	451.535	64.535	64.535
Saldo	64.535	64.535	64.535	451.535	64.535	64.535

Actie: 4.2.2: Wij beheren onze thesaurie en alle daaraan verbonden kosten en uitgaven.

Wij beheren onze thesaurie en alle daaraan verbonden kosten en uitgaven.

Van 01/01/2026 tot 31/12/2031

	2026	2027	2028	2029	2030	2031
Exploitatie						
Uitgaven	467.335	443.814	494.982	500.015	463.756	452.639
Ontvangsten	75.075	75.075	75.075	75.075	75.075	75.075
Saldo	-392.260	-368.739	-419.907	-424.940	-388.681	-377.564
Investerings						
Uitgaven	160.000	-1.500.000	0	0	0	0
Ontvangsten	160.000	160.000	300.000	0	0	0
Saldo	0	1.660.000	300.000	0	0	0
Financiering						
Uitgaven	946.337	982.712	1.037.066	1.086.320	1.086.515	930.108
Ontvangsten	1.216.922	217.007	2.215.622	1.084.831	84.656	679.115
Saldo	270.585	-765.705	1.178.556	-1.489	-1.001.859	-250.993

Actie: 4.2.3: We optimaliseren onze werking.

We optimaliseren onze werking en gebruiken waar nodig externe expertise, stellen budgetten, jaarrekeningen en rapporteringen op.

Van 01/01/2026 tot 31/12/2031

	2026	2027	2028	2029	2030	2031
Exploitatie						
Uitgaven	43.500	19.055	19.627	20.215	20.822	21.447
Saldo	-43.500	-19.055	-19.627	-20.215	-20.822	-21.447
Investerings						
Financiering						

Actieplan: 4.3: Dienst ICT

Dienst ICT

Van 01/01/2026 tot 31/12/2031

	2026	2027	2028	2029	2030	2031
Exploitatie						
Uitgaven	462.000	475.860	490.136	504.841	519.985	535.584
Saldo	-462.000	-475.860	-490.136	-504.841	-519.985	-535.584
Investerings						
Uitgaven	50.000	125.000	55.000	35.000	45.000	37.500
Saldo	-50.000	-125.000	-55.000	-35.000	-45.000	-37.500
Financiering						

Actie: 4.3.1: We beheren alle hardware, software en communicatiemiddelen binnen de organisatie.

We beheren alle hardware, software en communicatiemiddelen binnen de organisatie.

Van 01/01/2026 tot 31/12/2031

	2026	2027	2028	2029	2030	2031
Exploitatie						
Uitgaven	462.000	475.860	490.136	504.841	519.985	535.584
Saldo	-462.000	-475.860	-490.136	-504.841	-519.985	-535.584
Investerings						
Uitgaven	50.000	125.000	55.000	35.000	45.000	37.500
Saldo	-50.000	-125.000	-55.000	-35.000	-45.000	-37.500
Financiering						

Actieplan: 4.4: Dienst Personeel

Dienst Personeel

Van 01/01/2026 tot 31/12/2031

	2026	2027	2028	2029	2030	2031
Exploitatie						
Uitgaven	8.495.603	8.895.829	9.284.835	9.694.603	9.948.145	10.309.908
Ontvangsten	291.296	308.808	339.935	374.224	410.658	445.915
Saldo	-8.204.307	-8.587.021	-8.944.900	-9.320.379	-9.537.487	-9.863.993
Investerings						
Financiering						

Actie: 4.4.1: We vergoeden alle medewerkers op een correcte manier.

We vergoeden alle medewerkers op een correcte manier.

Van 01/01/2026 tot 31/12/2031

	2026	2027	2028	2029	2030	2031
Exploitatie						
Uitgaven	8.495.603	8.895.829	9.284.835	9.694.603	9.948.145	10.309.908
Ontvangsten	291.296	308.808	339.935	374.224	410.658	445.915
Saldo	-8.204.307	-8.587.021	-8.944.900	-9.320.379	-9.537.487	-9.863.993
Investerings						
Financiering						

Actieplan: 4.5: Dienst Interne zaken

Dienst Interne Zaken

Van 01/01/2026 tot 31/12/2031

	2026	2027	2028	2029	2030	2031
Exploitatie						
Uitgaven	811.914	841.697	868.965	896.743	916.391	943.896
Saldo	-811.914	-841.697	-868.965	-896.743	-916.391	-943.896
Investerings						
Financiering						

Actie: 4.5.1: We faciliteren de goede werking van het Secretariaat en ondersteunen de werking van andere diensten.

We faciliteren de goede werking van de dienst Secretariaat en ondersteunen de werking van andere diensten.

Van 01/01/2026 tot 31/12/2031

	2026	2027	2028	2029	2030	2031
Exploitatie						
Uitgaven	200.075	206.063	212.229	218.582	225.123	231.863
Saldo	-200.075	-206.063	-212.229	-218.582	-225.123	-231.863
Investerings						
Financiering						

Actie: 4.5.2: We faciliteren de goede werking van de dienst Onthaal.

We faciliteren de goede werking van de dienst Onthaal.

Van 01/01/2026 tot 31/12/2031

	2026	2027	2028	2029	2030	2031
Exploitatie						
Uitgaven	25.000	25.750	26.523	27.318	28.138	28.982
Saldo	-25.000	-25.750	-26.523	-27.318	-28.138	-28.982
Investerings						
Financiering						

Actie: 4.5.3: We vergoeden de politieke mandatarissen en leden Gecoro op een correcte manier.

We vergoeden de politieke mandatarissen en leden Gecoro op een correcte manier.

Van 01/01/2026 tot 31/12/2031

	2026	2027	2028	2029	2030	2031
Exploitatie						
Uitgaven	586.839	609.884	630.213	650.843	663.130	683.051
Saldo	-586.839	-609.884	-630.213	-650.843	-663.130	-683.051
Investerings						
Financiering						

Actieplan: 4.6: Onderwijs

Onderwijs

Van 01/01/2026 tot 31/12/2031

	2026	2027	2028	2029	2030	2031
Exploitatie						
Uitgaven	3.451.050	3.551.760	3.693.370	3.800.146	3.910.134	4.023.418
Ontvangsten	3.684.500	3.793.835	3.906.450	4.022.442	4.141.917	4.264.975
Saldo	233.450	242.075	213.080	222.296	231.783	241.557
Investerings						
Uitgaven	30.000	30.000	30.000	30.000	30.000	30.000
Saldo	-30.000	-30.000	-30.000	-30.000	-30.000	-30.000
Financiering						

Actie: 4.6.1: We organiseren gemeentelijk onderwijs in Zandhoven.

We organiseren gemeentelijk onderwijs in Zandhoven.

Van 01/01/2026 tot 31/12/2031

	2026	2027	2028	2029	2030	2031
Exploitatie						
Uitgaven	2.289.300	2.357.904	2.428.566	2.501.346	2.576.315	2.653.530
Ontvangsten	2.532.000	2.607.960	2.686.199	2.766.784	2.849.788	2.935.282
Saldo	242.700	250.056	257.633	265.438	273.473	281.752
Investerings						
Uitgaven	15.000	15.000	15.000	15.000	15.000	15.000
Saldo	-15.000	-15.000	-15.000	-15.000	-15.000	-15.000
Financiering						

Actie: 4.6.2: We organiseren gemeentelijk onderwijs in Massenhoven.

We organiseren gemeentelijk onderwijs in Massenhoven.

Van 01/01/2026 tot 31/12/2031

	2026	2027	2028	2029	2030	2031
Exploitatie						
Uitgaven	1.023.650	1.054.322	1.085.914	1.118.454	1.151.971	1.186.492
Ontvangsten	1.112.000	1.145.360	1.179.721	1.215.112	1.251.566	1.289.113
Saldo	88.350	91.038	93.807	96.658	99.595	102.621
Investerings						
Uitgaven	15.000	15.000	15.000	15.000	15.000	15.000
Saldo	-15.000	-15.000	-15.000	-15.000	-15.000	-15.000
Financiering						

Actie: 4.6.3: We zetten in op kwalitatief onderwijs voor alle inwoners van Zandhoven.

We zetten in op kwalitatief onderwijs voor alle inwoners van Zandhoven.

Van 01/01/2026 tot 31/12/2031

	2026	2027	2028	2029	2030	2031
Exploitatie						
Uitgaven	94.100	94.214	132.210	132.267	132.326	132.387
Ontvangsten	40.000	40.000	40.000	40.000	40.000	40.000
Saldo	-54.100	-54.214	-92.210	-92.267	-92.326	-92.387
Investerings						
Financiering						

Actie: 4.6.4: We zetten in op kwalitatief deeltijds onderwijs voor alle inwoners van Zandhoven.

We zetten in op kwalitatief deeltijds onderwijs voor alle inwoners van Zandhoven.

Van 01/01/2026 tot 31/12/2031

	2026	2027	2028	2029	2030	2031
Exploitatie						
Uitgaven	44.000	45.320	46.680	48.079	49.522	51.009
Ontvangsten	500	515	530	546	563	580
Saldo	-43.500	-44.805	-46.150	-47.533	-48.959	-50.429
Investerings						
Financiering						

Actieplan: 4.7: Lokale economie

Lokale economie

Van 01/01/2026 tot 31/12/2031

	2026	2027	2028	2029	2030	2031
Exploitatie						
Uitgaven	60.175	60.175	60.175	60.175	60.175	60.175
Ontvangsten	50.000	51.500	53.045	54.636	56.275	57.964
Saldo	-10.175	-8.675	-7.130	-5.539	-3.900	-2.211
Investerings						
Financiering						

Actie: 4.7.1: We stimuleren onze lokale economie.

We stimuleren onze lokale economie.

Van 01/01/2026 tot 31/12/2031

	2026	2027	2028	2029	2030	2031
Exploitatie						
Uitgaven	60.175	60.175	60.175	60.175	60.175	60.175
Ontvangsten	50.000	51.500	53.045	54.636	56.275	57.964
Saldo	-10.175	-8.675	-7.130	-5.539	-3.900	-2.211
Investerings						
Financiering						

Actieplan: 4.8: Technische Dienst

Technische Dienst

Van 01/01/2026 tot 31/12/2031

	2026	2027	2028	2029	2030	2031
Exploitatie						
Uitgaven	1.178.000	1.147.942	1.178.782	1.210.537	1.243.265	1.276.960
Ontvangsten	89.042	65.213	66.418	67.661	68.942	70.262
Saldo	-1.088.958	-1.082.729	-1.112.364	-1.142.876	-1.174.323	-1.206.698
Investerings						
Uitgaven	1.693.000	1.093.000	896.330	1.233.000	863.000	360.000
Ontvangsten	0	50.000	0	0	0	0
Saldo	-1.693.000	-1.043.000	-896.330	-1.233.000	-863.000	-360.000
Financiering						

Actie: 4.8.1: Wij verzorgen het dagelijks onderhoud van onze gebouwen en tuinen, en beheren de volledige inboedel.

Wij verzorgen het dagelijks onderhoud van onze gebouwen en tuinen, en beheren de volledige inboedel.

Van 01/01/2026 tot 31/12/2031

	2026	2027	2028	2029	2030	2031
Exploitatie						
Uitgaven	261.800	204.855	207.999	211.239	214.578	218.014
Ontvangsten	500	515	530	546	563	580
Saldo	-261.300	-204.340	-207.469	-210.693	-214.015	-217.434
Investerings						
Uitgaven	380.000	200.000	100.000	100.000	100.000	100.000
Ontvangsten	0	50.000	0	0	0	0
Saldo	-380.000	-150.000	-100.000	-100.000	-100.000	-100.000
Financiering						

Actie: 4.8.2: Wij staan in voor het beheer en de opvolging van de nutsvoorzieningen.

Wij staan in voor het beheer en de opvolging van de nutsvoorzieningen.

Van 01/01/2026 tot 31/12/2031

	2026	2027	2028	2029	2030	2031
Exploitatie						
Uitgaven	307.600	316.829	326.336	336.121	346.211	356.597
Saldo	-307.600	-316.829	-326.336	-336.121	-346.211	-356.597
Investerings						
Financiering						

Actie: 4.8.3: Wij verzorgen het beheer van parken, monumenten, openbaar groen en begraafplaatsen.

Wij verzorgen het beheer van parken, monumenten, openbaar groen en begraafplaatsen.

Van 01/01/2026 tot 31/12/2031

	2026	2027	2028	2029	2030	2031
Exploitatie						
Uitgaven	113.000	116.390	119.882	123.478	127.183	130.998
Ontvangsten	542	558	575	592	610	629
Saldo	-112.458	-115.832	-119.307	-122.886	-126.573	-130.369
Investerings						
Financiering						

Actie: 4.8.4: Wij werken aan veilige en vlotte verbindingen en optimaliseren de mobiliteit in onze gemeente.

Wij werken aan veilige en vlotte verbindingen via wegen, fiets- en voetpaden, trage wegen, beheren grachten en optimaliseren en evalueren de mobiliteit in onze gemeente.

Van 01/01/2026 tot 31/12/2031

	2026	2027	2028	2029	2030	2031
Exploitatie						
Uitgaven	211.000	216.730	222.632	228.710	234.973	241.422
Ontvangsten	26.500	27.295	28.113	28.957	29.826	30.721
Saldo	-184.500	-189.435	-194.519	-199.753	-205.147	-210.701
Investerings						
Uitgaven	625.000	535.000	485.000	1.035.000	685.000	235.000
Saldo	-625.000	-535.000	-485.000	-1.035.000	-685.000	-235.000
Financiering						

Actie: 4.8.5: Wij ondersteunen de werking van zowel de eigen dienst als andere diensten.

Wij ondersteunen de werking van zowel de eigen dienst als andere diensten door het ter beschikking stellen en inzetten van voertuigen, magazijnuitrusting en overige middelen.

Van 01/01/2026 tot 31/12/2031

	2026	2027	2028	2029	2030	2031
Exploitatie						
Uitgaven	284.600	293.138	301.933	310.989	320.320	329.929
Ontvangsten	61.500	36.845	37.200	37.566	37.943	38.332
Saldo	-223.100	-256.293	-264.733	-273.423	-282.377	-291.597
Investerings						
Uitgaven	688.000	358.000	311.330	98.000	78.000	25.000
Saldo	-688.000	-358.000	-311.330	-98.000	-78.000	-25.000
Financiering						

Actieplan: 4.9: Dienst Sport

Dienst Sport

Van 01/01/2026 tot 31/12/2031

	2026	2027	2028	2029	2030	2031
Exploitatie						
Uitgaven	379.245	382.335	385.498	388.735	392.047	395.434
Ontvangsten	125.347	127.147	129.001	130.911	132.878	134.903
Saldo	-253.898	-255.188	-256.497	-257.824	-259.169	-260.531
Investerings						
Uitgaven	20.000	20.000	20.000	20.000	20.000	20.000
Saldo	-20.000	-20.000	-20.000	-20.000	-20.000	-20.000
Financiering						
Uitgaven	300.000	0	0	0	0	0
Ontvangsten	15.000	15.000	15.000	15.000	15.000	15.000
Saldo	-285.000	15.000	15.000	15.000	15.000	15.000

Actie: 4.9.1: We ondersteunen en sensibiliseren onze sportverenigingen.

We ondersteunen en sensibiliseren onze sportverenigingen en zorgen voor participatie van de sportverenigingen in het gemeentelijk sportbeleid.

Van 01/01/2026 tot 31/12/2031

	2026	2027	2028	2029	2030	2031
Exploitatie						
Uitgaven	56.245	57.265	58.316	59.399	60.513	61.659
Ontvangsten	60.000	61.800	63.654	65.564	67.531	69.556
Saldo	3.755	4.535	5.338	6.165	7.018	7.897
Investerings						
Uitgaven	20.000	20.000	20.000	20.000	20.000	20.000
Saldo	-20.000	-20.000	-20.000	-20.000	-20.000	-20.000
Financiering						
Uitgaven	300.000	0	0	0	0	0
Ontvangsten	15.000	15.000	15.000	15.000	15.000	15.000
Saldo	-285.000	15.000	15.000	15.000	15.000	15.000

Actie: 4.9.2: We faciliteren zwemwater in de nabije omgeving.

We faciliteren zwemwater in de nabije omgeving.

Van 01/01/2026 tot 31/12/2031

	2026	2027	2028	2029	2030	2031
Exploitatie						
Uitgaven	103.000	105.070	107.182	109.336	111.534	113.775
Saldo	-103.000	-105.070	-107.182	-109.336	-111.534	-113.775
Investerings						
Financiering						

Actie: 4.9.3: We behouden het bestaande sportpromotionele aanbod en zorgen dat dit aanbod laagdrempelig blijft.

We behouden het bestaande sportpromotionele aanbod met oog voor nieuwe sporttrends, creëren door dienstoverschrijdende samenwerking nieuwe uitdagingen en zorgen ervoor dat dit aanbod laagdrempelig blijft voor onze inwoners.

Van 01/01/2026 tot 31/12/2031

	2026	2027	2028	2029	2030	2031
Exploitatie						
Uitgaven	220.000	220.000	220.000	220.000	220.000	220.000
Ontvangsten	65.347	65.347	65.347	65.347	65.347	65.347
Saldo	-154.653	-154.653	-154.653	-154.653	-154.653	-154.653
Investerings						
Financiering						

Actieplan: 4.10: Dienst Jeugd

Dienst Jeugd

Van 01/01/2026 tot 31/12/2031

	2026	2027	2028	2029	2030	2031
Exploitatie						
Uitgaven	59.925	61.185	62.483	63.819	65.196	66.615
Ontvangsten	55.500	57.165	58.880	60.646	62.466	64.340
Saldo	-4.425	-4.020	-3.603	-3.173	-2.730	-2.275
Investerings						
Uitgaven	40.000	20.000	160.000	20.000	40.000	20.000
Saldo	-40.000	-20.000	-160.000	-20.000	-40.000	-20.000
Financiering						

Actie: 4.10.1: We behouden het bestaande aanbod voor jongeren tijdens de schoolvakanties (grabbelpas).

We behouden het bestaande aanbod voor jongeren tijdens de schoolvakanties (grabbelpas).

Van 01/01/2026 tot 31/12/2031

	2026	2027	2028	2029	2030	2031
Exploitatie						
Uitgaven	36.000	37.080	38.192	39.338	40.518	41.734
Ontvangsten	55.000	56.650	58.350	60.100	61.903	63.760
Saldo	19.000	19.570	20.158	20.762	21.385	22.026
Investerings						
Uitgaven	20.000	0	140.000	0	20.000	0
Saldo	-20.000	0	-140.000	0	-20.000	0
Financiering						

Actie: 4.10.2: We breiden het jongerenaanbod verder uit.

We breiden het jongerenaanbod verder uit door extra activiteiten te voorzien buiten de schoolvakanties.

Van 01/01/2026 tot 31/12/2031

	2026	2027	2028	2029	2030	2031
Exploitatie						
Uitgaven	6.000	6.180	6.366	6.556	6.753	6.956
Ontvangsten	500	515	530	546	563	580
Saldo	-5.500	-5.665	-5.836	-6.010	-6.190	-6.376
Investerings						
Financiering						

Actie: 4.10.3: We blijven onze verenigingen maximaal ondersteunen in hun werking.

We blijven onze verenigingen maximaal ondersteunen in hun werking.

Van 01/01/2026 tot 31/12/2031

	2026	2027	2028	2029	2030	2031
Exploitatie						
Uitgaven	17.925	17.925	17.925	17.925	17.925	17.925
Saldo	-17.925	-17.925	-17.925	-17.925	-17.925	-17.925
Investerings						
Uitgaven	20.000	20.000	20.000	20.000	20.000	20.000
Saldo	-20.000	-20.000	-20.000	-20.000	-20.000	-20.000
Financiering						

Actieplan: 4.12: Dienst Vrije Tijd

Dienst Vrije Tijd

Van 01/01/2026 tot 31/12/2031

	2026	2027	2028	2029	2030	2031
Exploitatie						
Uitgaven	317.635	424.813	432.205	439.821	447.664	455.740
Ontvangsten	240.572	246.424	252.451	258.659	265.053	271.638
Saldo	-77.063	-178.389	-179.754	-181.162	-182.611	-184.102
Investerings						
Financiering						

Actie: 4.12.1: We organiseren eigen gemeentelijke evenementen voor de ganse bevolking.

We organiseren eigen gemeentelijke evenementen voor de ganse bevolking waarbij ontmoeting en gezelligheid centraal staan en we zorgen ervoor dat iedereen hiervan maximaal op de hoogte is door in te zetten op een brede communicatie.

Van 01/01/2026 tot 31/12/2031

	2026	2027	2028	2029	2030	2031
Exploitatie						
Uitgaven	180.650	186.070	191.651	197.401	203.324	209.423
Ontvangsten	125.000	128.750	132.613	136.591	140.689	144.909
Saldo	-55.650	-57.320	-59.038	-60.810	-62.635	-64.514
Investerings						
Financiering						

Actie: 4.12.2: We stimuleren en faciliteren verenigingen, buurten en inwoners.

We stimuleren en faciliteren organisaties van verenigingen, buurten en inwoners en ondersteunen onze verenigingen in hun werking.

Van 01/01/2026 tot 31/12/2031

	2026	2027	2028	2029	2030	2031
Exploitatie						
Uitgaven	114.885	216.055	217.260	218.502	219.780	221.096
Ontvangsten	115.522	117.622	119.785	122.013	124.308	126.671
Saldo	637	-98.433	-97.475	-96.489	-95.472	-94.425
Investerings						
Financiering						

Actie: 4.12.3: We blijven aandacht besteden aan erfgoed binnen onze gemeente.

We blijven aandacht besteden aan erfgoed binnen onze gemeente.

Van 01/01/2026 tot 31/12/2031

	2026	2027	2028	2029	2030	2031
Exploitatie						
Uitgaven	2.500	2.575	2.652	2.732	2.814	2.898
Saldo	-2.500	-2.575	-2.652	-2.732	-2.814	-2.898
Investerings						
Financiering						

Actie: 4.12.4: We zetten extra in om toerisme binnen onze gemeente uit te breiden.

We zetten extra in om toerisme binnen onze gemeente uit te breiden.

Van 01/01/2026 tot 31/12/2031

	2026	2027	2028	2029	2030	2031
Exploitatie						
Uitgaven	9.800	10.094	10.397	10.709	11.030	11.360
Ontvangsten	50	52	53	55	56	58
Saldo	-9.750	-10.042	-10.344	-10.654	-10.974	-11.302
Investerings						
Financiering						

Actie: 4.12.5: We streven ernaar om het label Faire Gemeente te behouden (mondiaal beleid).

We streven ernaar om het label Faire Gemeente te behouden (mondiaal beleid).

Van 01/01/2026 tot 31/12/2031

	2026	2027	2028	2029	2030	2031
Exploitatie						
Uitgaven	9.800	10.019	10.245	10.477	10.716	10.963
Saldo	-9.800	-10.019	-10.245	-10.477	-10.716	-10.963
Investerings						
Financiering						

Actieplan: 4.13: Dienst Communicatie

Dienst Communicatie

Van 01/01/2026 tot 31/12/2031

	2026	2027	2028	2029	2030	2031
Exploitatie						
Uitgaven	45.800	47.174	48.589	50.047	51.548	53.095
Ontvangsten	500	515	530	546	563	580
Saldo	-45.300	-46.659	-48.059	-49.501	-50.985	-52.515
Investerings						
Financiering						

Actie: 4.13.1: We vertalen het beleid en de dienstverlening van het lokaal bestuur naar duidelijke communicatie.

We vertalen het beleid en de dienstverlening van het lokaal bestuur naar duidelijke communicatie en versterken zo het contact met de inwoners en medewerkers.

Van 01/01/2026 tot 31/12/2031

	2026	2027	2028	2029	2030	2031
Exploitatie						
Uitgaven	45.800	47.174	48.589	50.047	51.548	53.095
Ontvangsten	500	515	530	546	563	580
Saldo	-45.300	-46.659	-48.059	-49.501	-50.985	-52.515
Investerings						
Financiering						

Actieplan: 4.14: Dienst Ruimtelijke ordening

Dienst Ruimtelijke Ordening

Van 01/01/2026 tot 31/12/2031

	2026	2027	2028	2029	2030	2031
Exploitatie						
Uitgaven	50.000	51.500	53.045	54.636	56.276	57.964
Ontvangsten	63.000	63.090	63.183	63.278	63.377	63.478
Saldo	13.000	11.590	10.138	8.642	7.101	5.514
Investerings						
Uitgaven	50.000	10.000	10.000	10.000	10.000	10.000
Saldo	-50.000	-10.000	-10.000	-10.000	-10.000	-10.000
Financiering						

Actie: 4.14.1: Wij zorgen voor efficiënt vergunningenbeleid, woonbeleid en verantwoord beheer ruimtelijke ordening.

Wij zorgen voor een efficiënt vergunningenbeleid, woonbeleid en een verantwoord beheer van de ruimtelijke ordening.

Van 01/01/2026 tot 31/12/2031

	2026	2027	2028	2029	2030	2031
Exploitatie						
Uitgaven	50.000	51.500	53.045	54.636	56.276	57.964
Ontvangsten	63.000	63.090	63.183	63.278	63.377	63.478
Saldo	13.000	11.590	10.138	8.642	7.101	5.514
Investerings						
Uitgaven	50.000	10.000	10.000	10.000	10.000	10.000
Saldo	-50.000	-10.000	-10.000	-10.000	-10.000	-10.000
Financiering						

Actieplan: 4.15: Dienst Mens en welzijn

Dienst Mens en welzijn

Van 01/01/2026 tot 31/12/2031

	2026	2027	2028	2029	2030	2031
Exploitatie						
Uitgaven	1.327.855	1.365.709	1.404.709	1.444.870	1.486.235	1.528.837
Ontvangsten	1.332.531	1.371.675	1.411.998	1.453.520	1.496.299	1.515.352
Saldo	4.676	5.966	7.289	8.650	10.064	-13.485
Investerings						
Financiering						

Actie: 4.15.1: Wij zorgen voor een efficiënte werking van onze dienst burgerzaken.

Wij zorgen voor een efficiënte werking van onze dienst burgerzaken.

Van 01/01/2026 tot 31/12/2031

	2026	2027	2028	2029	2030	2031
Exploitatie						
Uitgaven	167.500	172.525	177.701	183.031	188.522	194.179
Ontvangsten	140.000	144.200	148.526	152.982	157.571	162.298
Saldo	-27.500	-28.325	-29.175	-30.049	-30.951	-31.881
Investerings						
Financiering						

Actie: 4.15.2: We zetten in op kinderopvang, opvoedingsondersteuning en andere vormen van gezinshulp.

We zetten in op dienstverlening rond kinderopvang, opvoedingsondersteuning en andere vormen van gezinshulp, zodat gezinnen de zorg en begeleiding krijgen die ze nodig hebben.

Van 01/01/2026 tot 31/12/2031

	2026	2027	2028	2029	2030	2031
Exploitatie						
Uitgaven	30.925	30.994	31.064	31.138	31.213	31.292
Ontvangsten	24.100	24.823	25.568	26.334	27.125	27.939
Saldo	-6.825	-6.171	-5.496	-4.804	-4.088	-3.353
Investerings						
Financiering						

Actie: 4.15.3: Onze sociale dienst biedt persoonlijke begeleiding en springt bij met financiële steun waar nodig.

Onze sociale dienst staat dicht bij de mensen, biedt persoonlijke begeleiding en springt bij met financiële steun of voorschotten wanneer dat nodig is.

Van 01/01/2026 tot 31/12/2031

	2026	2027	2028	2029	2030	2031
Exploitatie						
Uitgaven	922.000	949.465	977.756	1.006.894	1.036.905	1.067.813
Ontvangsten	772.601	795.779	819.657	844.242	869.572	895.656
Saldo	-149.399	-153.686	-158.099	-162.652	-167.333	-172.157
Investerings						
Financiering						

Actie: 4.15.4: We voorzien opvang en begeleiding voor verzoekers om internationale bescherming.

We voorzien opvang en begeleiding voor verzoekers om internationale bescherming binnen onze opvangstructuren.

Van 01/01/2026 tot 31/12/2031

	2026	2027	2028	2029	2030	2031
Exploitatie						
Uitgaven	42.700	43.981	45.300	46.660	48.059	49.501
Ontvangsten	121.000	124.630	128.368	132.219	136.187	140.273
Saldo	78.300	80.649	83.068	85.559	88.128	90.772
Investerings						
Financiering						

Actie: 4.15.5: We voeren een breed sociaal beleid in verschillende vormen.

We voeren een breed sociaal beleid in verschillende vormen. We bieden juridische ondersteuning, hulp en voorzieningen voor personen met een beperking, zetten initiatieven op voor ouderen en zorgbehoevende personen, leveren maaltijden aan huis, organiseren en ondersteunen projecten tegen armoede en stimuleren digitale inclusie zodat iedereen kan deelnemen aan de samenleving.

Van 01/01/2026 tot 31/12/2031

	2026	2027	2028	2029	2030	2031
Exploitatie						
Uitgaven	137.880	141.117	144.452	147.885	151.423	155.066
Ontvangsten	89.730	91.590	93.506	95.479	97.512	74.605
Saldo	-48.150	-49.527	-50.946	-52.406	-53.911	-80.461
Investerings						
Financiering						

Actie: 4.15.6: We organiseren en ondersteunen projecten ter versterking van de lichamelijke en mentale gezondheid.

We organiseren en ondersteunen projecten ter versterking van de lichamelijke en mentale gezondheid gericht op een betere levenskwaliteit van mensen.

Van 01/01/2026 tot 31/12/2031

	2026	2027	2028	2029	2030	2031
Exploitatie						
Uitgaven	5.350	5.482	5.627	5.768	5.914	6.062
Ontvangsten	100	103	106	109	113	116
Saldo	-5.250	-5.379	-5.521	-5.659	-5.801	-5.946
Investerings						
Financiering						

Actie: 4.15.7: We voorzien tijdelijke opvang en bieden ook betaalbare en kwalitatieve huisvesting.

We voorzien tijdelijke opvang voor mensen met hoge woonneed en bieden ook betaalbare en kwalitatieve huisvesting aan inwoners met een maatschappelijk kwetsbaar profiel.

Van 01/01/2026 tot 31/12/2031

	2026	2027	2028	2029	2030	2031
Exploitatie						
Uitgaven	21.500	22.145	22.809	23.494	24.199	24.924
Ontvangsten	185.000	190.550	196.267	202.155	208.219	214.465
Saldo	163.500	168.405	173.458	178.661	184.020	189.541
Investerings						
Financiering						

Actieplannen zonder beleidsdoelstelling:

Actieplan: GBR-VBJ: Gecumuleerde budgettaire resultaat vorig boekjaar

Van 01/01/2025 tot 31/12/2031

Actie: GBR-VBJ: Gecumuleerde budgettaire resultaat vorig boekjaar

Van 01/01/2025 tot 31/12/2031

Meerjarenplan 2026 2031

Nominatieve toelagen 2026

Beleidsveld	Omschrijving	Bedrag
0112	Vriendenkring Personeel	500
	Hulp aan Oradea	500
	Project Mwakamba Kenia	500
	Project Oeganda	500
0160		1.500
	Velt Voorkepen	125
	Natuurpunt	125
	Zandhoven natuurlijk	175
0349		425
	Veeprijskamp Pulderbos	500
	Bedrijfsgilde rundveehouders	50
	Dag van de landbouw	500
	Imkersbond	175
	Landelijke gilde Pulderbos	175
	Landelijke gilde Zandhoven	175
0530		1.575
0500	Z.O.N.	175
	Marching Band	250
	Harmonie/fanfare Pulderbos	870
	Harmonie/fanfare Pulle	870
	Harmonie/fanfare Zandhoven	870
	Freddy Sunder bigband	175
	Ferm Massenhoven	175
	Ferm Pulderbos	175
	Ferm Pulle	175
	Ferm Viersel	175
	Zangkoor Pulle	125
	Zangkoor Zandhoven	125
	Zangkoor Viersel	125
	Zangkoor "eigen toon"	125
	Raak Pulderbos	175
	Raak Pulle	175
	Raak Zandhoven	175
	St. Sebastiaansgilde Pulle	125
	St. Sebastiaansgilde Zandhoven	125
	Gezinsbond Pulderbos	125

Gezinsbond Pulle	125
Gezinsbond Zandhoven	125
Missievereniging Pulderbos	125
Missievereniging Zandhoven	125
t Zandtheater	175
Davidsfonds	175
Pasar	175
Vendeliers Pulderbos	125
Sinterklaascomité Pulderbos	175
Molenkring	750
Sant art	125
Amakuzand	125
Welzijnschakels	500
Oudervereniging Massenhoven	500
Oudervereniging Pulderbos	500
Oudervereniging Pulle	500
Oudervereniging Viersel	500
Oudervereniging Zandhoven	500
Oudercomité VTI	500
Oudercomite 't Zandhofke	500
Gepensioneerden Massenhoven	175
OKRA vereniging Pulderbos	175
OKRA vereniging Pulle	175
Gepensioneerden Viersel	175
OKRA vereniging Zandhoven	175
Samana Massenhoven	250
Samana Pulderbos	250
Samana Pulle	250
Samana Viersel	250
Samana Zandhoven	250
Hobbyclub Pulle	175
Dorp vol plezier	125
Vliegenstovers	175
Gebrazan	125
Vriendenkring brandweer	125
0709	14.310
Wielierclub Massenhoven	125
Cycling team Zandhoven	125
Wielertoeristenclub Viersel	125
Wielertoeristenclub Zandhoven	125
Wielertoeristenclub Pulle	125
Visclub Massenhoven	125
Visclub Pulle	125
Visclub Zandhoven	125
Voetbalclub Pulderbos	870

	Voetbalclub Pulle	870
	Voetbalclub Zandhoven	870
	Wielerclub BMX	870
	Duivenbond Pulderbos	75
	Schuttersvereniging Viersel	75
	Schuttersvereniging Zandhoven	75
	Dansclub "Danza"	250
	Dansclub "Danza" jeugd	250
	Desperado country line dancers	125
	Judoclub	250
	Juboclub jeugd	250
	LRV Dennenruiters	250
	LRV Dennenruiters (Pony's)	250
	Atletiekclub APSO	250
	Vogelkweekclub Pulderbos	125
	Vogelkweekclub Zandhoven	125
	Volleybalclub Pulderbos	125
	Volleybalclub Zandhoven	870
	Hapkido	125
	Petanqueclub Zandhoven	250
	Badmintonclub	125
	Hondenclub Pulle	125
	Karateclub	125
	Zaalvoetbalclub All Stars	125
	Zaalvoetbalclub Jong Zandhoven	125
	Hockey	870
	Biljartclub Pulle	75
	Biljartclub goed af	75
0740		9.845
	KLJ Pulderbos	175
	KLJ Zandhoven	175
	Chiro Massenhoven	175
	Chiro Viersel	175
	Chiro Zandhoven	175
	Scouts en gidsen Pulle	175
	Het Licht	175
0750		1.225
	De 3master	150
	Vibo scholen	150
0801		300
	Welzijnsschakels Zandhoven sociale kruidenier(OCMW)	900
	Praatcafé dementie Dwaallicht(OCMW)	1500
0909		2.400
	Het Raster	200
	Kadodder	200

	Monnikenheide	500
	Vereniging voor mucoviscidose	50
	ALS Liga	50
	MS Liga Vlaanderen	50
	Leef	50
0911		1.100
0945	Dienst onthaalgezinnen	175
0949	Landelijke thuiszorg	250
	Wiegwijs	500
	Bloedgeversvereniging Pulderbos	150
	Bloedgeversvereniging Pulle	150
	Bloedgeversvereniging Zandhoven	150
0985		950

Meerjarenplan 2026 - 2031

Subsidies volgens reglement 2026

Beleidsveld	Omschrijving	Bedrag
0160	Subsidies voor ontwikkelingssamenwerking	1.000
0329	Subsidie vermindering milieuverontreiniging	1.000
0740	Subsidie sportverenigingen	12.000
0740	Subsidie jeugdsportbegeleiders	400
0740		12.400
0750	Subsidie onderhoudswerken jeugdlokalen	1.000
0750	Subsidies vervoer kampmateriaal	1.000
0750	Kampsubsidies	7.000
0750	Subsidie kadervorming	1.200
0750	Subsidie erkende jeugdhuizen	1.000
0750	Culturele activiteiten	9.000
0750	Subsidie vervoer kampleden	2.500
0750		22.700
0800	Terugbetaling inkom zwembad en middagtoezicht	20.000
0900	Vrijetijdstoelage	6.500

Overzicht van de beleidsvelden per beleidsdomein



2026-2031

Journaalvolgnummers: Budg. 57596

Gemeente (0207.539.220)

Liersebaan 12, 2240 Zandhoven

Algemeen directeur: Annick Smeets:

OCMW (0212.191.359)

Liersebaan 12, 2240 Zandhoven

Financieel directeur wvd: Paul Lenaerts:

Beleidsdomein: 00 Algemene financiering

- BV0010 Algemene overdrachten tussen de verschillende bestuurlijke niveaus
- BV0020 Fiscale aangelegenheden
- BV0030 Financiële aangelegenheden
- BV0040 Transacties in verband met de openbare schuld
- BV0050 Patrimonium zonder maatschappelijk doel
- BV0090 Overige algemene financiering

Beleidsdomein: 01 Interne zaken

- BV0100 Politieke organen
- BV0110 Secretariaat
- BV0111 Fiscale en financiële diensten
- BV0112 Personeelsdienst en vorming
- BV0114 Organisatiebeheersing
- BV0119 Overige algemene diensten
- BV0130 Administratieve dienstverlening
- BV0190 Overig algemeen bestuur
- BV0380 Participatie en sensibilisatie
- BV0450 Rechtspleging

Beleidsdomein: 02 Grondgebiedzaken

- BV0200 Wegen
- BV0210 Openbaar vervoer
- BV0220 Parkeren
- BV0290 Overige mobiliteit en verkeer
- BV0300 Ophalen en verwerken van huishoudelijk afval
- BV0309 Overig afval- en materialenbeheer
- BV0310 Beheer van regen- en afvalwater
- BV0319 Overig waterbeheer
- BV0320 Sanering van bodemverontreiniging
- BV0329 Overige vermindering van milieuverontreiniging
- BV0349 Overige bescherming van biodiversiteit, landschappen en bodem
- BV0350 Klimaat en energie
- BV0390 Overige milieubescherming
- BV0500 Handel en middenstand
- BV0510 Nijverheid
- BV0530 Land-, tuin- & bosbouw
- BV0600 Ruimtelijke planning
- BV0630 Watervoorziening
- BV0640 Elektriciteitsvoorziening
- BV0650 Gasvoorziening
- BV0660 Communicatievoorzieningen
- BV0670 Straatverlichting
- BV0680 Groene ruimte
- BV0984 Ontsmetting en openbare reiniging
- BV0990 Begraafplaatsen

Beleidsdomein: 03 Mens en Welzijn

BV0160 Hulp aan het buitenland
BV0400 Politiediensten
BV0410 Brandweer
BV0420 Dienst 100
BV0440 Overige hulpdiensten
BV0470 Dierenbescherming
BV0490 Overige elementen van openbare orde en veiligheid
BV0550 Tewerkstelling en activering
BV0790 Erediensten
BV0800 Gewoon basisonderwijs
BV0801 Buitengewoon basisonderwijs
BV0820 Deeltijds kunstonderwijs
BV0830 Centra voor volwassenenonderwijs
BV0870 Sociale voordelen
BV0879 Andere voordelen
BV0900 Sociale bijstand
BV0901 Voorschotten
BV0903 Lokale opvanginitiatieven voor asielzoekers
BV0905 Dienst voor juridische informatie en advies
BV0909 Overige verrichtingen inzake sociaal beleid
BV0911 Diensten en voorzieningen voor personen met een handicap
BV0930 Sociale huisvesting
BV0944 Preventieve gezinsondersteuning
BV0945 Kinderopvang
BV0946 Thuisbezorgde maaltijden
BV0949 Overige gezinshulp
BV0959 Overige verrichtingen betreffende ouderen
BV0980 Sociale geneeskunde
BV0985 Gezondheidspromotie en ziektepreventie
BV0992 Lijkbezorging

Beleidsdomein: 04 Vrije Tijd

BV0520 Toerisme - Onthaal en promotie
BV0521 Toerisme - Sectorondersteuning
BV0703 Openbare bibliotheken
BV0705 Gemeenschapscentrum
BV0709 Overige culturele instellingen
BV0710 Feesten en plechtigheden
BV0719 Overige evenementen
BV0720 Monumentenzorg
BV0729 Overig beleid inzake het erfgoed
BV0739 Overig kunst- en cultuurbeleid
BV0740 Sportsector- en verenigingsondersteuning
BV0741 Sportpromotie en -evenementen
BV0742 Sportinfrastructuur
BV0749 Overig sportbeleid
BV0750 Jeugdsector- en verenigingsondersteuning
BV0751 Gemeentelijke dienstverlening gericht op kinderen & jongeren
BV0752 Infrastructuur en faciliteiten ten behoeve van kinderen en jongeren
BV0759 Overige activiteiten met betrekking tot jeugd

Jaartalvolnummers: Budg. 57596

Gemeente (0207.539.220)

Liersebaan 12, 2240 Zandhoven

Algemeen directeur: Annick Smeets:

OCMW (0212.191.359)

Liersebaan 12, 2240 Zandhoven

Financieel directeur wnd: Paul Lenaerts:

Beleidsveld: BV0010: Algemene overdrachten tussen de verschillende bestuurlijke niveaus

	2026	2027	2028	2029	2030	2031
Exploitatie						
Ontvangst	5.060.748	5.118.111	5.332.528	5.507.731	5.690.615	5.849.766
Saldo	5.060.748	5.118.111	5.332.528	5.507.731	5.690.615	5.849.766
Investering						
Financiering						

Beleidsveld: BV0020: Fiscale aangelegenheden

	2026	2027	2028	2029	2030	2031
Exploitatie						
Uitgave	60.036	61.580	63.376	65.311	64.774	66.213
Ontvangst	11.687.316	11.975.651	12.337.384	12.690.505	12.796.535	13.104.557
Saldo	11.627.280	11.914.071	12.274.008	12.625.194	12.731.761	13.038.344
Investering						
Financiering						

Beleidsveld: BV0030: Financiële aangelegenheden

	2026	2027	2028	2029	2030	2031
Exploitatie						
Uitgave	55.510	56.509	57.536	58.595	59.686	60.809
Ontvangst	55.175	55.175	55.175	55.175	55.175	55.175
Saldo	-335	-1.334	-2.361	-3.420	-4.511	-5.634
Investering						
Financiering						

Beleidsveld: BV0040: Transacties in verband met de openbare schuld

	2026	2027	2028	2029	2030	2031
Exploitatie						
Uitgave	467.195	443.674	494.842	499.875	463.616	452.499
Saldo	-467.195	-443.674	-494.842	-499.875	-463.616	-452.499
Investering						
Financiering						
Uitgave	896.337	932.712	987.066	1.036.320	1.036.515	880.108
Ontvangst	1.141.922	142.007	2.140.622	1.009.831	9.656	604.115
Saldo	245.585	-790.705	1.153.556	-26.489	-1.026.859	-275.993

Beleidsveld: BV0050: Patrimonium zonder maatschappelijk doel

	2026	2027	2028	2029	2030	2031
Exploitatie						
Uitgave	10.700	11.021	11.352	11.691	12.044	12.405
Ontvangst	75.013	77.263	79.581	81.968	84.426	86.959
Saldo	64.313	66.242	68.229	70.277	72.382	74.554
Investering						
Financiering						

Beleidsveld: BV0090: Overige algemene financiering

	2026	2027	2028	2029	2030	2031
Exploitatie						
Investering						
Uitgave	160.000	0	0	0	0	0
Ontvangst	160.000	160.000	300.000	0	0	0
Saldo	0	160.000	300.000	0	0	0
Financiering						

Beleidsveld: BV0100: Politieke organen

	2026	2027	2028	2029	2030	2031
Exploitatie						
Uitgave	586.839	609.884	630.213	650.843	663.130	683.051
Saldo	-586.839	-609.884	-630.213	-650.843	-663.130	-683.051
Investering						
Financiering						

Beleidsveld: BV0110: Secretariaat

	2026	2027	2028	2029	2030	2031
Exploitatie						
Uitgave	1.284.215	1.345.838	1.393.700	1.441.511	1.469.898	1.514.162
Ontvangst	3.433	3.601	3.730	3.861	3.934	4.052
Saldo	-1.280.782	-1.342.237	-1.389.970	-1.437.650	-1.465.964	-1.510.110
Investering						
Financiering						

Beleidsveld: BV0111: Fiscale en financiële diensten

	2026	2027	2028	2029	2030	2031
Exploitatie						
Uitgave	533.541	527.976	548.740	570.323	580.861	598.498
Ontvangst	1.563	1.619	1.678	1.740	1.778	1.832
Saldo	-531.978	-526.357	-547.062	-568.583	-579.083	-596.666
Investering						
Financiering						

Beleidsveld: BV0112: Personeelsdienst en vorming

	2026	2027	2028	2029	2030	2031
Exploitatie						
Uitgave	555.826	564.691	583.566	602.965	618.104	636.701
Ontvangst	120.000	123.600	127.309	131.127	135.061	139.113
Saldo	-435.826	-441.091	-456.257	-471.838	-483.043	-497.588
Investering						
Financiering						

Beleidsveld: BV0114: Organisatiebeheersing

Beleidsveld: BV0119: Overige algemene diensten

	2026	2027	2028	2029	2030	2031
Exploitatie						
Uitgave	2.339.973	2.407.420	2.540.413	2.688.893	2.819.701	2.962.371
Ontvangst	65.994	41.506	42.040	42.594	43.065	43.609
Saldo	-2.273.979	-2.365.914	-2.498.373	-2.646.299	-2.776.636	-2.918.762
Investering						
Uitgave	1.418.000	883.000	766.330	533.000	523.000	462.500
Saldo	-1.418.000	-883.000	-766.330	-533.000	-523.000	-462.500
Financiering						

Beleidsveld: BV0130: Administratieve dienstverlening

	2026	2027	2028	2029	2030	2031
Exploitatie						
Uitgave	339.180	350.935	363.323	376.159	384.959	396.588
Ontvangst	120.625	124.249	127.983	131.829	135.775	139.849
Saldo	-218.555	-226.686	-235.340	-244.330	-249.184	-256.739
Investering						
Financiering						

Beleidsveld: BV0160: Hulp aan het buitenland

	2026	2027	2028	2029	2030	2031
Exploitatie						
Uitgave	9.800	10.019	10.245	10.477	10.716	10.963
Saldo	-9.800	-10.019	-10.245	-10.477	-10.716	-10.963
Investering						
Financiering						

Beleidsveld: BV0190: Overig algemeen bestuur

Beleidsveld: BV0200: Wegen

	2026	2027	2028	2029	2030	2031
Exploitatie						
Uitgave	1.236.377	1.282.039	1.330.707	1.381.270	1.407.683	1.449.777
Ontvangst	29.931	30.863	31.829	32.827	33.757	34.772
Saldo	-1.206.446	-1.251.176	-1.298.878	-1.348.443	-1.373.926	-1.415.005
Investering						
Uitgave	680.000	515.000	1.965.000	1.015.000	665.000	215.000
Ontvangst	30.000	0	800.000	0	0	0
Saldo	-650.000	-515.000	-1.165.000	-1.015.000	-665.000	-215.000
Financiering						

Beleidsveld: BV0210: Openbaar vervoer

	2026	2027	2028	2029	2030	2031
Exploitatie						
Uitgave	2.500	2.575	2.652	2.732	2.814	2.898
Saldo	-2.500	-2.575	-2.652	-2.732	-2.814	-2.898
Investering						
Financiering						

Beleidsveld: BV0220: Parkeren**Beleidsveld: BV0290: Overige mobiliteit en verkeer**

	2026	2027	2028	2029	2030	2031
Exploitatie						
Uitgave	60.223	61.437	62.721	64.051	64.899	66.075
Saldo	-60.223	-61.437	-62.721	-64.051	-64.899	-66.075
Investering						
Uitgave	275.000	175.000	45.000	45.000	45.000	45.000
Saldo	-275.000	-175.000	-45.000	-45.000	-45.000	-45.000
Financiering						

Beleidsveld: BV0300: Ophalen en verwerken van huishoudelijk afval

	2026	2027	2028	2029	2030	2031
Exploitatie						
Uitgave	1.194.000	1.229.820	1.266.714	1.304.716	1.343.857	1.384.173
Ontvangst	300	309	318	328	338	348
Saldo	-1.193.700	-1.229.511	-1.266.396	-1.304.388	-1.343.519	-1.383.825
Investering						
Financiering						

Beleidsveld: BV0309: Overig afval- en materialenbeheer

	2026	2027	2028	2029	2030	2031
Exploitatie						
Uitgave	295.704	305.628	316.034	326.802	334.952	345.057
Ontvangst	5.999	6.034	6.069	6.107	6.134	6.168
Saldo	-289.705	-299.594	-309.965	-320.695	-328.818	-338.889
Investering						
Uitgave	0	0	0	0	800.000	0
Saldo	0	0	0	0	-800.000	0
Financiering						

Beleidsveld: BV0310: Beheer van regen- en afvalwater

	2026	2027	2028	2029	2030	2031
Exploitatie						
Ontvangst	500	515	530	546	563	580
Saldo	500	515	530	546	563	580
Investering						
Financiering						
Ontvangst	64.535	64.535	64.535	451.535	64.535	64.535
Saldo	64.535	64.535	64.535	451.535	64.535	64.535

Beleidsveld: BV0319: Overig waterbeheer**Beleidsveld: BV0320: Sanering van bodemverontreiniging**

Beleidsveld: BV0329: Overige vermindering van milieuverontreiniging

	2026	2027	2028	2029	2030	2031
Exploitatie						
Uitgave	1.500	1.515	1.530	1.546	1.563	1.580
Saldo	-1.500	-1.515	-1.530	-1.546	-1.563	-1.580
Investering						
Financiering						

Beleidsveld: BV0349: Overige bescherming van biodiversiteit, landschappen en bodem

	2026	2027	2028	2029	2030	2031
Exploitatie						
Uitgave	11.425	11.755	12.095	12.445	12.806	13.177
Saldo	-11.425	-11.755	-12.095	-12.445	-12.806	-13.177
Investering						
Financiering						

Beleidsveld: BV0350: Klimaat en energie

	2026	2027	2028	2029	2030	2031
Exploitatie						
Uitgave	16.500	16.725	16.957	17.196	17.442	17.694
Ontvangst	100.000	103.000	106.090	109.273	112.551	115.927
Saldo	83.500	86.275	89.133	92.077	95.109	98.233
Investering						
Financiering						

Beleidsveld: BV0380: Participatie en sensibilisatie**Beleidsveld: BV0390: Overige milieubescherming**

	2026	2027	2028	2029	2030	2031
Exploitatie						
Uitgave	135.708	240.364	145.336	250.503	153.092	257.345
Ontvangst	3.250	3.349	3.453	3.558	3.662	3.772
Saldo	-132.458	-237.015	-141.883	-246.945	-149.430	-253.573
Investering						
Financiering						

Beleidsveld: BV0400: Politiediensten

	2026	2027	2028	2029	2030	2031
Exploitatie						
Uitgave	2.028.247	2.028.382	2.028.521	2.028.664	2.028.812	2.028.964
Ontvangst	10.000	10.300	10.609	10.927	11.255	11.593
Saldo	-2.018.247	-2.018.082	-2.017.912	-2.017.737	-2.017.557	-2.017.371
Investering						
Financiering						

Beleidsveld: BV0410: Brandweer

	2026	2027	2028	2029	2030	2031
Exploitatie						
Uitgave	550.134	580.984	609.110	627.398	642.462	657.376
Ontvangst	40.367	40.367	40.367	40.367	40.367	40.367
Saldo	-509.767	-540.617	-568.743	-587.031	-602.095	-617.009
Investering						
Uitgave	149.416	158.081	158.081	158.081	158.081	158.081
Saldo	-149.416	-158.081	-158.081	-158.081	-158.081	-158.081
Financiering						

Beleidsveld: BV0420: Dienst 100**Beleidsveld: BV0440: Overige hulpdiensten****Beleidsveld: BV0450: Rechtspleging**

	2026	2027	2028	2029	2030	2031
Exploitatie						
Uitgave	75.000	77.250	79.568	81.955	84.413	86.946
Saldo	-75.000	-77.250	-79.568	-81.955	-84.413	-86.946
Investering						
Financiering						

Beleidsveld: BV0470: Dierenbescherming

	2026	2027	2028	2029	2030	2031
Exploitatie						
Uitgave	7.000	7.210	7.426	7.649	7.879	8.115
Saldo	-7.000	-7.210	-7.426	-7.649	-7.879	-8.115
Investering						
Financiering						

Beleidsveld: BV0490: Overige elementen van openbare orde en veiligheid**Beleidsveld: BV0500: Handel en middenstand**

	2026	2027	2028	2029	2030	2031
Exploitatie						
Uitgave	60.175	60.175	60.175	60.175	60.175	60.175
Ontvangst	50.000	51.500	53.045	54.636	56.275	57.964
Saldo	-10.175	-8.675	-7.130	-5.539	-3.900	-2.211
Investering						
Financiering						

Beleidsveld: BV0510: Nijverheid**Beleidsveld: BV0520: Toerisme - Onthaal en promotie**

	2026	2027	2028	2029	2030	2031
Exploitatie						
Uitgave	9.800	10.094	10.397	10.709	11.030	11.360
Ontvangst	50	52	53	55	56	58
Saldo	-9.750	-10.042	-10.344	-10.654	-10.974	-11.302
Investering						
Financiering						

Beleidsveld: BV0521: Toerisme - Sectorondersteuning

Beleidsveld: BV0530: Land-, tuin- & bosbouw

	2026	2027	2028	2029	2030	2031
Exploitatie						
Uitgave	1.725	1.730	1.734	1.739	1.744	1.749
Saldo	-1.725	-1.730	-1.734	-1.739	-1.744	-1.749
Investering						
Financiering						

Beleidsveld: BV0550: Tewerkstelling en activering

	2026	2027	2028	2029	2030	2031
Exploitatie						
Uitgave	85.017	90.732	93.071	95.096	92.071	94.791
Ontvangst	35.000	36.050	37.132	38.245	39.393	40.575
Saldo	-50.017	-54.682	-55.939	-56.851	-52.678	-54.216
Investering						
Financiering						

Beleidsveld: BV0600: Ruimtelijke planning

	2026	2027	2028	2029	2030	2031
Exploitatie						
Uitgave	350.575	363.741	377.778	392.358	399.962	412.092
Ontvangst	63.996	64.125	64.259	64.397	64.516	64.652
Saldo	-286.579	-299.616	-313.519	-327.961	-335.446	-347.440
Investering						
Uitgave	50.000	10.000	10.000	10.000	10.000	10.000
Saldo	-50.000	-10.000	-10.000	-10.000	-10.000	-10.000
Financiering						

Beleidsveld: BV0630: Watervoorziening

	2026	2027	2028	2029	2030	2031
Exploitatie						
Ontvangst	150.000	154.500	159.135	163.909	168.826	173.891
Saldo	150.000	154.500	159.135	163.909	168.826	173.891
Investering						
Financiering						

Beleidsveld: BV0640: Elektriciteitsvoorziening

	2026	2027	2028	2029	2030	2031
Exploitatie						
Ontvangst	153.420	154.095	154.790	169.096	171.344	172.104
Saldo	153.420	154.095	154.790	169.096	171.344	172.104
Investering						
Financiering						

Beleidsveld: BV0650: Gasvoorziening

	2026	2027	2028	2029	2030	2031
Exploitatie						
Ontvangst	40.667	40.907	41.154	44.800	45.439	45.709
Saldo	40.667	40.907	41.154	44.800	45.439	45.709
Investering						
Financiering						

Beleidsveld: BV0660: Communicatievoorzieningen**Beleidsveld: BV0670: Straatverlichting**

	2026	2027	2028	2029	2030	2031
Exploitatie						
Uitgave	119.782	118.473	118.067	117.978	121.144	124.391
Ontvangst	38.367	40.607	42.727	43.125	42.978	43.393
Saldo	-81.415	-77.866	-75.340	-74.853	-78.166	-80.998
Investering						
Uitgave	141.922	142.007	140.622	9.831	9.656	104.115
Ontvangst	27.885	27.885	27.885	27.885	27.885	27.885
Saldo	-114.037	-114.122	-112.737	18.054	18.229	-76.230
Financiering						

Beleidsveld: BV0680: Groene ruimte

	2026	2027	2028	2029	2030	2031
Exploitatie						
Uitgave	1.147.304	1.191.033	1.237.738	1.286.281	1.310.226	1.350.004
Ontvangst	4.540	4.716	4.905	5.101	5.191	5.349
Saldo	-1.142.764	-1.186.317	-1.232.833	-1.281.180	-1.305.035	-1.344.655
Investering						
Financiering						

Beleidsveld: BV0703: Openbare bibliotheken

	2026	2027	2028	2029	2030	2031
Exploitatie						
Uitgave	407.601	420.665	434.653	449.200	455.878	467.573
Ontvangst	7.319	7.370	7.425	7.482	7.508	7.554
Saldo	-400.282	-413.295	-427.228	-441.718	-448.370	-460.019
Investering						
Financiering						

Beleidsveld: BV0705: Gemeenschapscentrum

	2026	2027	2028	2029	2030	2031
Exploitatie						
Uitgave	338.000	351.580	357.327	363.247	369.345	375.625
Ontvangst	218.021	223.571	229.288	235.176	241.241	247.486
Saldo	-119.979	-128.009	-128.039	-128.071	-128.104	-128.139
Investering						
Uitgave	0	-1.500.000	20.000	0	0	0
Saldo	0	1.500.000	-20.000	0	0	0
Financiering						

Beleidsveld: BV0709: Overige culturele instellingen

	2026	2027	2028	2029	2030	2031
Exploitatie						
Uitgave	420.734	459.832	475.441	491.671	499.369	512.528
Ontvangst	36.672	62.037	62.415	62.805	63.167	63.563
Saldo	-384.062	-397.795	-413.026	-428.866	-436.202	-448.965
Investering						
Uitgave	1.500.000	0	0	0	0	0
Ontvangst	400.000	0	0	0	0	0
Saldo	-1.100.000	0	0	0	0	0
Financiering						
Uitgave	50.000	50.000	50.000	50.000	50.000	50.000
Ontvangst	75.000	75.000	75.000	75.000	75.000	75.000
Saldo	25.000	25.000	25.000	25.000	25.000	25.000

Beleidsveld: BV0710: Feesten en plechtigheden

	2026	2027	2028	2029	2030	2031
Exploitatie						
Uitgave	98.800	101.710	104.707	107.795	110.974	114.249
Ontvangst	12.500	12.500	12.500	12.500	12.500	12.500
Saldo	-86.300	-89.210	-92.207	-95.295	-98.474	-101.749
Investering						
Financiering						

Beleidsveld: BV0719: Overige evenementen

Beleidsveld: BV0720: Monumentenzorg

	2026	2027	2028	2029	2030	2031
Exploitatie						
Uitgave	5.100	5.253	5.410	5.573	5.740	5.913
Ontvangst	500	515	530	546	563	580
Saldo	-4.600	-4.738	-4.880	-5.027	-5.177	-5.333
Investering						
Financiering						

Beleidsveld: BV0729: Overig beleid inzake het erfgoed

	2026	2027	2028	2029	2030	2031
Exploitatie						
Uitgave	2.500	2.575	2.652	2.732	2.814	2.898
Saldo	-2.500	-2.575	-2.652	-2.732	-2.814	-2.898
Investering						
Financiering						

Beleidsveld: BV0739: Overig kunst- en cultuurbeleid**Beleidsveld: BV0740: Sportsector- en verenigingsondersteuning**

	2026	2027	2028	2029	2030	2031
Exploitatie						
Uitgave	923.164	944.259	966.689	989.960	1.002.631	1.022.200
Ontvangst	166.893	168.753	170.671	172.648	174.645	176.724
Saldo	-756.271	-775.506	-796.018	-817.312	-827.986	-845.476
Investering						
Uitgave	20.000	20.000	20.000	20.000	20.000	20.000
Saldo	-20.000	-20.000	-20.000	-20.000	-20.000	-20.000
Financiering						
Uitgave	300.000	0	0	0	0	0
Ontvangst	15.000	15.000	15.000	15.000	15.000	15.000
Saldo	-285.000	15.000	15.000	15.000	15.000	15.000

Beleidsveld: BV0741: Sportpromotie en -evenementen**Beleidsveld: BV0742: Sportinfrastructuur****Beleidsveld: BV0749: Overig sportbeleid**

Beleidsveld: BV0750: Jeugdsector- en verenigingsondersteuning

	2026	2027	2028	2029	2030	2031
Exploitatie						
Uitgave	151.866	155.252	158.814	162.502	165.131	168.520
Ontvangst	55.500	57.165	58.880	60.646	62.466	64.340
Saldo	-96.366	-98.087	-99.934	-101.856	-102.665	-104.180
Investering						
Uitgave	40.000	20.000	160.000	20.000	40.000	20.000
Saldo	-40.000	-20.000	-160.000	-20.000	-40.000	-20.000
Financiering						

Beleidsveld: BV0751: Gemeentelijke dienstverlening gericht op kinderen & jongeren**Beleidsveld: BV0752: Infrastructuur en faciliteiten ten behoeve van kinderen en jongeren****Beleidsveld: BV0759: Overige activiteiten met betrekking tot jeugd****Beleidsveld: BV0790: Erediensten**

	2026	2027	2028	2029	2030	2031
Exploitatie						
Uitgave	31.500	32.145	32.809	33.494	34.199	34.924
Ontvangst	500	515	530	546	563	580
Saldo	-31.000	-31.630	-32.279	-32.948	-33.636	-34.344
Investering						
Uitgave	0	100.000	0	0	0	0
Ontvangst	0	50.000	0	0	0	0
Saldo	0	-50.000	0	0	0	0
Financiering						

Beleidsveld: BV0800: Gewoon basisonderwijs

	2026	2027	2028	2029	2030	2031
Exploitatie						
Uitgave	3.862.464	3.978.476	4.136.406	4.260.142	4.378.832	4.506.164
Ontvangst	3.685.123	3.794.486	3.907.133	4.023.158	4.142.638	4.265.718
Saldo	-177.341	-183.990	-229.273	-236.984	-236.194	-240.446
Investering						
Uitgave	30.000	30.000	30.000	30.000	30.000	30.000
Saldo	-30.000	-30.000	-30.000	-30.000	-30.000	-30.000
Financiering						

Beleidsveld: BV0801: Buitengewoon basisonderwijs

	2026	2027	2028	2029	2030	2031
Exploitatie						
Uitgave	300	300	300	300	300	300
Saldo	-300	-300	-300	-300	-300	-300
Investering						
Financiering						

Beleidsveld: BV0820: Deeltijds kunstonderwijs

	2026	2027	2028	2029	2030	2031
Exploitatie						
Uitgave	53.000	54.590	56.228	57.913	59.652	61.443
Ontvangst	500	515	530	546	563	580
Saldo	-52.500	-54.075	-55.698	-57.367	-59.089	-60.863
Investering						
Financiering						

Beleidsveld: BV0830: Centra voor volwassenenonderwijs**Beleidsveld: BV0870: Sociale voordelen****Beleidsveld: BV0879: Andere voordelen****Beleidsveld: BV0900: Sociale bijstand**

	2026	2027	2028	2029	2030	2031
Exploitatie						
Uitgave	1.546.975	1.612.823	1.656.687	1.699.269	1.742.488	1.791.520
Ontvangst	818.749	841.820	865.514	889.903	915.028	940.914
Saldo	-728.226	-771.003	-791.173	-809.366	-827.460	-850.606
Investering						
Financiering						

Beleidsveld: BV0901: Voorschotten

	2026	2027	2028	2029	2030	2031
Exploitatie						
Uitgave	7.500	7.725	7.957	8.195	8.441	8.695
Ontvangst	7.500	7.725	7.957	8.195	8.441	8.695
Investering						
Financiering						

Beleidsveld: BV0903: Lokale opvanginitiatieven voor asielzoekers

	2026	2027	2028	2029	2030	2031
Exploitatie						
Uitgave	120.828	127.051	130.680	134.116	137.584	141.677
Ontvangst	121.208	124.853	128.597	132.453	136.427	140.520
Saldo	380	-2.198	-2.083	-1.663	-1.157	-1.157
Investering						
Financiering						

Beleidsveld: BV0905: Dienst voor juridische informatie en advies

	2026	2027	2028	2029	2030	2031
Exploitatie						
Uitgave	2.000	2.060	2.122	2.185	2.251	2.319
Saldo	-2.000	-2.060	-2.122	-2.185	-2.251	-2.319
Investering						
Financiering						

Beleidsveld: BV0909: Overige verrichtingen inzake sociaal beleid

	2026	2027	2028	2029	2030	2031
Exploitatie						
Uitgave	94.727	96.290	97.908	99.563	101.279	103.036
Ontvangst	29.730	29.790	29.852	29.915	29.981	5.049
Saldo	-64.997	-66.500	-68.056	-69.648	-71.298	-97.987
Investering						
Financiering						

Beleidsveld: BV0911: Diensten en voorzieningen voor personen met een handicap

	2026	2027	2028	2029	2030	2031
Exploitatie						
Uitgave	6.850	6.850	6.850	6.850	6.850	6.850
Saldo	-6.850	-6.850	-6.850	-6.850	-6.850	-6.850
Investing						
Financiering						

Beleidsveld: BV0930: Sociale huisvesting

	2026	2027	2028	2029	2030	2031
Exploitatie						
Uitgave	30.650	31.570	32.516	33.492	34.498	35.532
Ontvangst	185.000	190.550	196.267	202.155	208.219	214.465
Saldo	154.350	158.980	163.751	168.663	173.721	178.933
Investing						
Financiering						

Beleidsveld: BV0944: Preventieve gezinsondersteuning

	2026	2027	2028	2029	2030	2031
Exploitatie						
Uitgave	5.000	5.024	5.048	5.074	5.100	5.128
Ontvangst	100	103	106	109	113	116
Saldo	-4.900	-4.921	-4.942	-4.965	-4.987	-5.012
Investing						
Financiering						

Beleidsveld: BV0945: Kinderopvang

	2026	2027	2028	2029	2030	2031
Exploitatie						
Uitgave	172.925	462.729	463.240	463.763	464.306	464.863
Ontvangst	256.066	459.279	460.021	460.784	461.571	462.382
Saldo	83.141	-3.450	-3.219	-2.979	-2.735	-2.481
Investing						
Financiering						

Beleidsveld: BV0946: Thuisbezorgde maaltijden

	2026	2027	2028	2029	2030	2031
Exploitatie						
Uitgave	60.000	61.800	63.654	65.564	67.531	69.556
Ontvangst	60.000	61.800	63.654	65.564	67.531	69.556
Investering						
Financiering						

Beleidsveld: BV0949: Overige gezinshulp

	2026	2027	2028	2029	2030	2031
Exploitatie						
Uitgave	250	250	250	250	250	250
Saldo	-250	-250	-250	-250	-250	-250
Investering						
Financiering						

Beleidsveld: BV0959: Overige verrichtingen betreffende ouderen

	2026	2027	2028	2029	2030	2031
Exploitatie						
Uitgave	400	412	424	437	450	464
Saldo	-400	-412	-424	-437	-450	-464
Investering						
Financiering						

Beleidsveld: BV0980: Sociale geneeskunde**Beleidsveld: BV0984: Ontsmetting en openbare reiniging****Beleidsveld: BV0985: Gezondheids promotie en ziektepreventie**

	2026	2027	2028	2029	2030	2031
Exploitatie						
Uitgave	4.850	4.937	5.027	5.118	5.214	5.312
Ontvangst	100	103	106	109	113	116
Saldo	-4.750	-4.834	-4.921	-5.009	-5.101	-5.196
Investering						
Financiering						

Beleidsveld: BV0990: Begraafplaatsen

	2026	2027	2028	2029	2030	2031
Exploitatie						
Uitgave	25.500	26.265	27.053	27.864	28.701	29.562
Ontvangst	42	43	45	46	47	49
Saldo	-25.458	-26.222	-27.008	-27.818	-28.654	-29.513
Investering						
Financiering						

Beleidsveld: BV0992: Lijkbezorging

	2026	2027	2028	2029	2030	2031
Exploitatie						
Uitgave	7.500	7.725	7.957	8.195	8.441	8.695
Ontvangst	20.000	20.600	21.218	21.855	22.510	23.185
Saldo	12.500	12.875	13.261	13.660	14.069	14.490
Investering						
Financiering						

Jaarlijkse opbrengsten per belastingsoort 2026 – 2031

AR	Omschrijving budgetboekjaar	Bedrag 2026	Bedrag 2027	Bedrag 2028	Bedrag 2029	Bedrag 2030	Bedrag 2031
730000	Opcntiemen op de onroerende voorheffing	€ 4.789.298,00	€ 4.909.943,00	€ 5.078.535,00	€ 5.225.314,00	€ 5.371.988,00	€ 5.522.750,00
730100	Opc (aanvullende belasting) op de personenbelasting	€ 6.003.602,00	€ 6.158.032,00	€ 6.337.689,00	€ 6.531.176,00	€ 6.477.495,00	€ 6.621.374,00
730200	Motorrijtuigen opdecieimen verkeersbelasting	€ 275.216,00	€ 281.000,00	€ 286.783,00	€ 291.709,00	€ 296.575,00	€ 301.541,00
730500	Gewestbelasting op leegstand en verwaarlozing van bedrijfsruimten	€ 2.200,00	€ 2.266,00	€ 2.334,00	€ 2.404,00	€ 2.476,00	€ 2.550,00
731500	Afgifte identiteitsbewijzen/paspoorten/trouwboekjes/uittreksels	€ 33.500,00	€ 34.505,00	€ 35.540,00	€ 36.606,00	€ 37.705,00	€ 38.836,00
733230	Verkoop huisvuilzakken, PMD zakken, compostvaten, klevers, recipiënten	€ 285.000,00	€ 285.000,00	€ 285.000,00	€ 285.000,00	€ 285.000,00	€ 285.000,00
733231	Verkopen en dienstprestaties containerpark	€ 105.000,00	€ 108.150,00	€ 111.395,00	€ 114.736,00	€ 118.178,00	€ 121.724,00
734240	Verspreiding niet-geadresseerd reclamedrukwerk	€ 32.000,00	€ 32.960,00	€ 33.949,00	€ 34.967,00	€ 36.016,00	€ 37.097,00
736000	Plaatsrecht markten	€ 2.000,00	€ 2.060,00	€ 2.122,00	€ 2.185,00	€ 2.251,00	€ 2.319,00
736010	Plaatsrecht kermissen	€ 2.500,00	€ 2.575,00	€ 2.652,00	€ 2.732,00	€ 2.814,00	€ 2.898,00
736090	Masten en pylonen	€ 72.000,00	€ 74.160,00	€ 76.385,00	€ 78.676,00	€ 81.037,00	€ 83.468,00
737400	Leegstaand en verwaarlozing gebouwen	€ 45.000,00	€ 45.000,00	€ 45.000,00	€ 45.000,00	€ 45.000,00	€ 45.000,00
737700	Tweede verblijven	€ 40.000,00	€ 40.000,00	€ 40.000,00	€ 40.000,00	€ 40.000,00	€ 40.000,00

733110	Opbrengsten uit concessies Begraving / bijzetting / verstrooiing	€ 20.000,00	€ 20.600,00	€ 21.218,00	€ 21.855,00	€ 22.510,00	€ 23.185,00
--------	--	-------------	-------------	-------------	-------------	-------------	-------------

Jaarlijkse opbrengsten per retributiesoort 2026 – 2031

Omschrijving retributie	Bedrag 2026	Bedrag 2027	Bedrag 2028	Bedrag 2029	Bedrag 2030	Bedrag 2031
Retributie op de verkoop van materialen aan inwoners	€ 500	€ 500	€ 500	€ 500	€ 500	€ 500
Retributie voor administratieve prestaties - retributiereglement Vastgoedinformatie	€ 45.000	€ 45.000	€ 45.000	€ 45.000	€ 45.000	€ 45.000
Retributiereglement voor het verzenden van aanmaningen	€ 500	€ 500	€ 500	€ 500	€ 500	€ 500
Retributie op het aanbrengen van overwelvingen van baangrachten	€ 5.000	€ 5.000	€ 5.000	€ 5.000	€ 5.000	€ 5.000
Retributie op de aankoop van een extra Gft-container en het reglementair aanbieden ervan voor ophaling	€ 500	€ 500	€ 500	€ 500	€ 500	€ 500
Retributiereglement voor het vernieuwen, verlengen of vervangen van de verblijfsvergunning "bewijs van inschrijving in het vreemdelingenregister - tijdelijk verblijf" (elektronische A-kaart).	€ 1.000	€ 1.000	€ 1.000	€ 1.000	€ 1.000	€ 1.000
Retributie inzake het gebruik van parochiezaal Viersel	€ 7.000	€ 7.000	€ 7.000	€ 7.000	€ 7.000	€ 7.000
Retributie op werken aan nutsvoorzieningen op gemeentelijk openbaar domein	€ 31.000	€ 31.000	€ 31.000	€ 31.000	€ 31.000	€ 31.000
Retributie op de ophaling van afval aan huis en levering van compost	€ 5.000	€ 5.000	€ 5.000	€ 5.000	€ 5.000	€ 5.000
Retributie inzake het gebruik van De Griffel	€ 16.000	€ 16.000	€ 16.000	€ 16.000	€ 16.000	€ 16.000

Retributie op voornaamswijziging	€ 500	€ 500	€ 500	€ 500	€ 500	€ 500
Retributie voor het ter beschikking stellen van elektriciteit op openbare kermissen	€ 1.500	€ 1.500	€ 1.500	€ 1.500	€ 1.500	€ 1.500
Retributie voor het ter beschikking stellen van elektriciteit op markten of het standnemen op de openbare weg of plein en circussen	€ 1.000	€ 1.000	€ 1.000	€ 1.000	€ 1.000	€ 1.000
Retributie op de inname van het openbaar domein	€ 1.500	€ 1.500	€ 1.500	€ 1.500	€ 1.500	€ 1.500
Retributie voor administratieve prestaties	€ 500	€ 500	€ 500	€ 500	€ 500	€ 500
Retributie op de afgifte van administratieve stukken	€ 155.500	€ 155.500	€ 155.500	€ 155.500	€ 155.500	€ 155.500
Retributie inzake de tarieven voor dienstverlening van de diensten cultuur, sport, jeugd, toerisme, preventieve gezondheidszorg en opvoedingsondersteuning	€ 100.000	€ 100.000	€ 100.000	€ 100.000	€ 100.000	€ 100.000
Retributie voor het gebruik van het sportcentrum "Het Hofeinde" en de turnzaal van de Gemeentelijke Basisschool van Zandhoven	€ 3.500	€ 3.500	€ 3.500	€ 3.500	€ 3.500	€ 3.500
Retributie inzake het gebruik van de parochiezaal Sint Stefaan van Massenhoven	€ 8.000	€ 8.000	€ 8.000	€ 8.000	€ 8.000	€ 8.000
Retributie inzake het gebruik van Huize Bruyneel	€ 2.000	€ 2.000	€ 2.000	€ 2.000	€ 2.000	€ 2.000
Retributie inzake het gebruik van de Chalet in Pulderbos	€ 8.000	€ 8.000	€ 8.000	€ 8.000	€ 8.000	€ 8.000
Retributie inzake het gebruik van afspanning Sint Christoffel	€ 9.000	€ 9.000	€ 9.000	€ 9.000	€ 9.000	€ 9.000
Retributie inzake het gebruik van voormalig gemeentehuis in Pulderbos	€ 10.000	€ 10.000	€ 10.000	€ 10.000	€ 10.000	€ 10.000
Retributie voor toeristische folders	€ 50	€ 50	€ 50	€ 50	€ 50	€ 50
Retributie voor het afleveren van omgevingsvergunningen	€ 15.000	€ 15.000	€ 15.000	€ 15.000	€ 15.000	€ 15.000

Overzicht journaalvolgnommers



2026-2031

Journaalvolgnommers: Budg. 57596

Gemeente (0207.539.220)

Liersebaan 12, 2240 Zandhoven

Algemeen directeur: Annick Smeets:

OCMW (0212.191.359)

Liersebaan 12, 2240 Zandhoven

Financieel directeur wvd: Paul Lenaerts:

Budgettaire entiteit: Gemeente

Soort	Code	Hoogste journaalvolgnummer
Budgettair	KA	496
Budgettair	KE	45547
Budgettair	KI	3924

Budgettaire entiteit: OCMW

Soort	Code	Hoogste journaalvolgnummer
Budgettair	KA	76
Budgettair	KE	7431
Budgettair	KI	122